

Konzernabschluss

Konzernabschluss 2015 der Oberbank

nach International Financial Reporting Standards (IFRS)

Konzernabschluss

Inhaltsverzeichnis IFRS-Konzernabschluss

Gesamtergebnisrechnung 2015	66
Konzern-Gewinn- und Verlust-Rechnung	66
Direkt im Eigenkapital erfasste Erträge und Aufwendungen	67
Bilanz zum 31. Dezember 2015	68
Entwicklung des Konzerneigenkapitals	69
Geldflussrechnung	70
Erläuterungen (Notes) zum Konzernabschluss	72
Einleitung	72
1) Konsolidierungskreis der Oberbank	72
2) Zusammenfassung wesentlicher Rechnungslegungsgrundsätze	73
Details zur Gewinn- und Verlust-Rechnung	83
3) Zinsergebnis	83
4) Risikovorsorgen im Kreditgeschäft	83
5) Provisionsergebnis	83
6) Handelsergebnis	83
7) Verwaltungsaufwand	83
8) Sonstiger betrieblicher Erfolg	84
9) Steuern vom Einkommen und Ertrag	84
10) Ergebnis je Aktie	85
Details zur Bilanz	86
11) Barreserve	86
12) Forderungen an Kreditinstitute	86
13) Forderungen an Kunden	86
14) Risikovorsorgen	87
15) Handelsaktiva	87
16) Finanzanlagen	87
17) Immaterielle Anlagevermögenswerte	87
18) Sachanlagen	88
19) Sonstige Aktiva	88
20) Verbindlichkeiten gegenüber Kreditinstituten	89
21) Verbindlichkeiten gegenüber Kunden	89
22) Verbriefte Verbindlichkeiten	89
23) Rückstellungen	90
24) Sonstige Passiva	93
25) Sonstige Passiva (Anteil Handelspassiva)	93
26) Nachrangkapital	93
27) Eigenkapital	93
28) Anlagenspiegel	94
29) Fair Value von Finanzinstrumenten	95
30) Angaben zu nahe stehenden Personen und Unternehmen	103
31) Segmentberichterstattung	106
32) Non performing loans	107

Konzernabschluss

Inhaltsverzeichnis IFRS-Konzernabschluss

33) Als Sicherheit gestellte Vermögensgegenstände	107
34) Nachrangige Vermögensgegenstände	107
35) Fremdwährungsvolumina	107
36) Treuhandvermögen	107
37) Echte Pensionsgeschäfte	107
38) Eventualverbindlichkeiten und Kreditrisiken	107
39) Unternehmen des Konsolidierungskreises	108
Risikobericht	114
40) Risikomanagement	114
41) Kreditrisiko	117
42) Beteiligungsrisiko	128
43) Marktrisiko	129
44) Makroökonomische Risiken	132
45) Operationelles Risiko	132
46) Liquiditätsrisiko	133
47) Sonstige Risiken	135
48) Risikobericht – Zusammenfassung	136
49) Gesamtvolumen noch nicht abgewickelter derivativer Finanzprodukte	136
50) Patronatserklärungen für Beteiligungen	137
Informationen aufgrund österreichischen Rechts	138
51) Konzerneigenkapital	138
52) Personal	138
53) Wertpapieraufgliederung nach BWG	138
54) Konzerneigenmittel und bankaufsichtliches Eigenmittelerfordernis	139
55) Sonstige erforderliche Angaben nach BWG und UGB	140
56) Beteiligungsliste gemäß UGB	141

Bei der Summierung von gerundeten Beträgen und bei der Errechnung der Veränderungsdaten können geringfügige Differenzen im Vergleich zur Ermittlung aus den nicht gerundeten Rechnungsgrundlagen auftreten.

Konzernabschluss

Gesamtergebnisrechnung für das Geschäftsjahr 2015

Konzern-Gewinn- und Verlust-Rechnung in Tsd. €		2015	2014	Veränd. in Tsd. €	Veränd. in %
1. Zinsen und ähnliche Erträge	(3)	437.422	483.085	-45.663	-9,5
2. Zinsen und ähnliche Aufwendungen	(3)	-137.821	-169.162	31.341	-18,5
3. Erträge aus at Equity bewerteten Unternehmen	(3)	81.602	58.994	22.608	38,3
Zinsergebnis	(3)	381.203	372.917	8.286	2,2
4. Risikovorsorgen im Kreditgeschäft	(4)	-47.090	-78.027	30.937	-39,6
5. Provisionserträge	(5)	149.090	132.486	16.604	12,5
6. Provisionsaufwendungen	(5)	-16.353	-13.176	-3.177	24,1
Provisionsergebnis	(5)	132.737	119.310	13.427	11,3
7. Handelsergebnis	(6)	9.741	5.274	4.467	84,7
8. Verwaltungsaufwand	(7)	-243.272	-236.931	-6.341	2,7
9. Sonstiger betrieblicher Erfolg	(8)	-41.833	-24.952	-16.881	67,7
a) Ergebnis aus finanz. Vermögenswerten FV/PL	(8)	-10.265	-12.800	2.535	-19,8
b) Ergebnis aus finanz. Vermögenswerten AfS	(8)	-3.524	-3.893	369	-9,5
c) Ergebnis aus finanz. Vermögenswerten HtM	(8)	243	-498	741	
d) Sonstiger betrieblicher Erfolg	(8)	-28.287	-7.761	-20.526	>100,0
Jahresüberschuss vor Steuern		191.486	157.591	33.895	21,5
10. Steuern vom Einkommen und Ertrag	(9)	-25.067	-21.120	-3.947	18,7
Jahresüberschuss nach Steuern		166.419	136.471	29.948	21,9
den Anteilseignern des Mutterunternehmens und den zusätzlichen Eigenkapitalbestandteilignern zuzurechnen		166.312	136.605	29.707	21,7
den nicht beherrschenden Anteilen zuzurechnen		107	-134	241	

Konzernabschluss

Direkt im Eigenkapital erfasste Erträge und Aufwendungen in Tsd. €	2015	2014
Jahresüberschuss nach Steuern	166.419	136.471
Posten ohne Reklassifizierung in den Jahresüberschuss	8.735	-26.221
+/- Versicherungsmathematische Gewinne/Verluste IAS 19	30.507	-30.402
+/- Latente Steuern auf versicherungsmathematische Gewinne/Verluste IAS 19	-7.627	7.601
+/- Ergebnisanteil aus der Anwendung der Equity Methode	-14.145	-3.420
Posten mit Reklassifizierung in den Jahresüberschuss	14.998	16.924
+ / - Erfolgsneutrale Bewertungsänderungen IAS 39	27.322	12.950
Im Eigenkapital erfasste Beträge	28.036	18.666
Umgliederungsbeträge	-714	-5.716
+ / - Latente Steuern auf erfolgsneutrale Bewertungsänderungen IAS 39	-6.830	-3.238
Im Eigenkapital erfasste Beträge	-7.009	-4.667
Umgliederungsbeträge	179	1.429
+ / - Veränderung Währungsausgleichsposten	584	-2.036
+ / - Ergebnisanteil aus der Anwendung der Equity Methode	-6.078	9.248
Summe direkt im Eigenkapital erfasster Erträge und Aufwendungen	23.733	-9.297
Gesamtergebnis aus Jahresüberschuss und nicht erfolgswirksamen Erträgen/ Aufwendungen	190.152	127.174
davon den Anteilseignern des Mutterunternehmens und den zusätzlichen Eigenkapitalbestandteilseignern zuzurechnen	190.045	127.308
davon den nicht beherrschenden Anteilen zuzurechnen	107	-134

Kennzahlen	2015	2014
Cost-Income-Ratio (Kosten-Ertrag-Relation) in %	50,49	50,14
RoE (Eigenkapitalrendite) vor Steuern in %	11,20	10,68
RoE (Eigenkapitalrendite) nach Steuern in %	9,73	9,25
Risk-Earning-Ratio (Kreditrisiko / Zinsüberschuss) in %	12,35	20,92
Ergebnis pro Aktie in €	5,47	4,75

Konzernabschluss

Bilanz zum 31.12.2015 / Aktiva

in Tsd. €		31.12.2015	31.12.2014	Veränd. in Tsd. €	Veränd. in %
1.	Barreserve (11)	354.023	147.009	207.014	>100,0
2.	Forderungen an Kreditinstitute (12)	1.065.913	1.460.988	-395.075	-27,0
3.	Forderungen an Kunden (13)	12.839.944	12.276.238	563.706	4,6
4.	Risikovorsorgen (14)	-488.292	-474.410	-13.882	2,9
5.	Handelsaktiva (15)	46.173	56.649	-10.476	-18,5
6.	Finanzanlagen (16)	3.771.209	3.650.387	120.822	3,3
	a) Finanzielle Vermögenswerte FV/PL (16)	237.662	241.238	-3.576	-1,5
	b) Finanzielle Vermögenswerte AfS (16)	709.536	726.363	-16.827	-2,3
	c) Finanzielle Vermögenswerte HtM (16)	2.134.565	2.051.487	83.078	4,0
	d) Anteile an at Equity-Unternehmen (16)	689.446	631.299	58.147	9,2
7.	Immaterielles Anlagevermögen (17)	1.248	1.558	-310	-19,9
8.	Sachanlagen (18)	246.449	254.643	-8.194	-3,2
	a) Als Finanzinvestition gehaltene Immobilien (18)	99.501	101.568	-2.067	-2,0
	b) Sonstige Sachanlagen (18)	146.948	153.075	-6.127	-4,0
9.	Sonstige Aktiva (19)	406.682	401.824	4.858	1,2
	a) Latente Steueransprüche (19)	55.984	64.138	-8.154	-12,7
	b) Positive Marktwerte von geschlossenen Derivaten des Bankbuches (19)	170.644	202.066	-31.422	-15,6
	c) Sonstige (19)	180.054	135.620	44.434	32,8
	Summe Aktiva	18.243.349	17.774.886	468.463	2,6

Bilanz zum 31.12.2015 / Passiva

in Tsd. €		31.12.2015	31.12.2014	Veränd. in Tsd. €	Veränd. in %
1.	Verbindlichkeiten gegenüber Kreditinstituten (20)	2.995.503	3.252.390	-256.887	-7,9
2.	Verbindlichkeiten gegenüber Kunden (21)	10.521.547	9.993.608	527.939	5,3
3.	Verbriefte Verbindlichkeiten (22)	1.443.376	1.580.642	-137.266	-8,7
4.	Rückstellungen (23)	329.176	383.012	-53.836	-14,1
5.	Sonstige Passiva (24)	372.962	316.781	56.181	17,7
	a) Handelspassiva (25)	45.350	55.372	-10.022	-18,1
	b) Steuerschulden (24)	7.846	8.752	-906	-10,4
	ba) Laufende Steuerschulden (24)	2.569	4.918	-2.349	-47,8
	bb) Latente Steuerschulden (24)	5.277	3.834	1.443	37,6
	c) Negative Marktwerte von geschlossenen Derivaten des Bankbuches (24)	26.960	43.459	-16.499	-38,0
	d) Sonstige (24)	292.806	209.198	83.608	40,0
6.	Nachrangkapital (26)	655.121	714.376	-59.255	-8,3
7.	Eigenkapital (27)	1.925.664	1.534.077	391.587	25,5
	a) Eigenanteil (27)	1.871.105	1.530.839	340.266	22,2
	b) Minderheitenanteil (27)	4.559	3.238	1.321	40,8
	c) Zusätzliche Eigenkapitalbestandteile (27)	50.000	0	50.000	
	Summe Passiva	18.243.349	17.774.886	468.463	2,6

Konzernabschluss

Entwicklung des Konzerneigenkapitals zum 31.12.2015

in Tsd. €	Gezeichnetes Kapital	Kapitalrücklagen	Gewinnrücklagen	Währungsausgleichsposten	Bewertungsrücklagen gem. IAS 39	Versicherungsmath. Gewinne / Verluste gem. IAS 19	Assoziierte Unternehmen	Eigenkapital ohne Fremdbesitz	Anteile im Fremdbesitz	Zusätzliche Eigenkapitalbestandteile	Eigenkapital
Stand 1.1.2014	86.034	194.038	777.319	-543	17.618	-21.887	365.432	1.418.011	2.960		1.420.971
Gesamtergebnis			92.991	-2.036	9.712	-22.801	49.442	127.308	-134		127.174
Jahresgewinn/-verlust			92.991				43.614	136.605	-134		136.471
Sonstiges Ergebnis				-2.036	9.712	-22.801	5.828	-9.297			-9.297
Dividendenausschüttung			-14.372					-14.372			-14.372
Kuponzahlungen auf zusätzliche Eigenkapitalbestandteile											
Kapitalerhöhung											
Emission zusätzliche Eigenkapitalbestandteile											
Erwerb eigener Aktien	-110	-446						-556			-556
Sonst. ergebnisneutrale Veränderungen			104				344	448	412		860
Stand 31.12.2014	85.924	193.592	856.042	-2.579	27.330	-44.688	415.218	1.530.839	3.238		1.534.077
Stand 1.1.2015	85.924	193.592	856.042	-2.579	27.330	-44.688	415.218	1.530.839	3.238	0	1.534.077
Gesamtergebnis			100.775	584	20.492	22.880	45.314	190.045	107		190.152
Jahresgewinn/-verlust			100.775				65.537	166.312	107		166.419
Sonstiges Ergebnis				584	20.492	22.880	-20.223	23.733			23.733
Dividendenausschüttung			-15.822					-15.822			-15.822
Kuponzahlungen auf zusätzliche Eigenkapitalbestandteile			-1.200					-1.200			-1.200
Kapitalerhöhung	10.362	154.381						164.743			164.743
Emission zusätzliche Eigenkapitalbestandteile										50.000	50.000
Erwerb eigener Aktien	145	318						463			463
Sonst. ergebnisneutrale Veränderungen			-4.008				6.045	2.037	1.214		3.251
Stand 31.12.2015	96.431	348.291	935.787	-1.995	47.822	-21.808	466.577	1.871.105	4.559	50.000	1.925.664

Konzernabschluss

Eigenkapitalveränderungen von zur Veräußerung bestimmten Vermögenswerten	2015	2014
Gewinne	23.628	18.341
Verluste	-2.601	-4.342
Aus dem Eigenkapital entfernt	-535	-4.287
Gesamt	20.492	9.712

Geldflussrechnung

in Tsd. €	2015	2014
Konzernjahresüberschuss	166.419	136.605
Im Jahresüberschuss enthaltene zahlungsunwirksame Posten und Überleitung auf den Cashflow aus operativer Geschäftstätigkeit		
Abschreibungen, Wertberichtigungen und Zuschreibungen	11.911	75.907
Veränderung der Personalrückstellungen und sonstiger Rückstellungen	-30.955	7.936
Veränderung anderer zahlungsunwirksamer Posten	-182	-17.352
Gewinne und Verluste aus der Veräußerung von Finanzanlagen, Sachanlagen und immateriellen Vermögensgegenständen	-292	-5.485
Zwischensumme	146.901	197.611
Veränderung des Vermögens und der Verbindlichkeiten aus operativer Geschäftstätigkeit nach Korrektur um zahlungsunwirksame Bestandteile		
Forderungen an Kreditinstitute	421.411	259.320
Forderungen an Kunden	-581.970	-588.101
Handelsaktiva	15.501	-14.534
Sonstiges Umlaufvermögen	5.725	38.762
Andere Aktiva aus operativer Geschäftstätigkeit	30.538	-12.906
Verbindlichkeiten gegenüber Kreditinstituten	-266.023	-1.949
Verbindlichkeiten gegenüber Kunden	528.886	-84.915
Verbriefte Verbindlichkeiten	-156.339	-42.805
Andere Passiva aus operativer Geschäftstätigkeit	-29.725	-3.801
Cashflow aus operativer Geschäftstätigkeit	114.905	-253.318
Mittelzufluss aus der Veräußerung von		
Finanzanlagen	205.706	564.677
Sachanlagen und immateriellen Vermögensgegenständen	13.677	12.467
Mittelabfluss für den Erwerb von		
Finanzanlagen	-228.980	-342.965
Sachanlagen und immateriellen Vermögensgegenständen	-29.594	-48.491
Cashflow aus Investitionstätigkeit	-39.191	185.688
Kapitalerhöhung	214.743	0
Dividendenzahlungen	-15.822	-14.372
Kuponzahlungen auf zusätzliche Eigenkapitalbestandteile	-1.200	0
Nachrangige Verbindlichkeiten und sonstige Finanzierungstätigkeit	-66.421	54.412
Cashflow aus Finanzierungstätigkeit	131.300	40.040
Zahlungsmittelbestand zum Ende der Vorperiode	147.009	174.599
Cashflow aus operativer Geschäftstätigkeit	114.905	-253.318
Cashflow aus Investitionstätigkeit	-39.191	185.688
Cashflow aus Finanzierungstätigkeit	131.300	40.040
Effekte aus der Änderung von Konsolidierungskreis und Bewertungen	0	0
Effekte aus der Änderung von Wechselkursen	0	0
Zahlungsmittelbestand zum Ende der Periode	354.023	147.009
Erhaltene Zinsen	423.504	459.816
Erhaltene Dividenden	27.142	44.701
Gezahlte Zinsen	-117.180	-184.977
Kuponzahlungen auf zusätzliche Eigenkapitalbestandteile	-1.200	0
Ertragsteuerzahlungen	-26.947	-28.349

Der Zahlungsmittelbestand umfasst den Bilanzposten Barreserve, bestehend aus Kassenbestand und Guthaben bei Zentralnotenbanken.

Konzernabschluss

Aufgliederung Zinsen, Dividenden und Ertragsteuerzahlungen

in Tsd. €		Operative Geschäftstätigkeit	Investitions- tätigkeit	Finanzierungs- tätigkeit	Summe
Erhaltene Zinsen	2015	362.851	60.653	0	423.504
	2014	398.187	61.629	0	459.816
Erhaltene Dividenden	2015	3.113	24.029	0	27.142
	2014	21.460	23.241	0	44.701
Gezahlte Zinsen	2015	-97.423	0	-19.757	-117.180
	2014	-165.207	0	-19.770	-184.977
Gezahlte Dividenden	2015	0	0	-15.822	-15.822
	2014	0	0	-14.372	-14.372
Kuponzahlungen auf zusätzliche Eigenkapitalbestandteile	2015	0	0	-1.200	-1.200
	2014	0	0	0	0
Ertragsteuerzahlungen	2015	-16.723	-15.163	4.939	-26.947
	2014	-17.884	-15.407	4.943	-28.349

Konzernabschluss

Erläuterungen (Notes) zum Konzernabschluss

Einleitung

Die Oberbank AG ist die älteste noch selbständige börsennotierte Aktienbank Österreichs. Sie steht vollständig im Privatbesitz und notiert an der Wiener Börse. Die Oberbank hat ihren Firmensitz in 4020 Linz, Untere Donaulände 28. Die Positionierung der Oberbank AG ist gekennzeichnet durch ihre regionale Verbundenheit, ihre Unabhängigkeit, ihre starke Kundenorientierung und das tiefe regionale Durchdringen ihrer Einzugsgebiete. Die Oberbank bietet alle wichtigen klassischen Bankdienstleistungen einer Universalbank an. Sie strebt kein originäres, vom Kunden losgelöstes Auslandsgeschäft an, vielmehr begleitet sie ihre KundInnen bei deren Auslandsaktivitäten.

Die Genehmigung des Abschlusses 2015 und die Freigabe zur Veröffentlichung sind für den 29. März 2016 vorgesehen.

1) Konsolidierungskreis der Oberbank

Der Konsolidierungskreis umfasst im Jahr 2015 neben der Oberbank AG 29 inländische und 19 ausländische Tochterunternehmen.

Der Kreis der einbezogenen verbundenen Unternehmen hat sich im Vergleich zum 31. Dezember 2014 wie folgt verändert:

- Verkauf der Oberbank Inzersdorf Immobilienleasing Gesellschaft m.b.H., Linz (dies führte zu einer Ergebnisauswirkung im sonstigen betrieblichen Erfolg von - 12 Tsd. Euro und einem Rückgang der Forderungen an Kunden um 12.553 Tsd. Euro sowie der Sonstigen Passiva um 2.594 Tsd. Euro).
- Verkauf der Oberbank Leasing Inprox Znojmo s.r.o., Prag (dies führte zu einer Ergebnisauswirkung im sonstigen betrieblichen Erfolg von - 48 Tsd. Euro und einem Rückgang der Forderungen an Kunden um 4.823 Tsd. Euro sowie der Sonstigen Passiva um 1.761 Tsd. Euro).
- Verkauf der Oberbank Leasing KIKA s.r.o., Prag (dies führte zu einer Ergebnisauswirkung im sonstigen betrieblichen Erfolg von + 254 Tsd. Euro und einem Rückgang der Forderungen an Kunden um 20.115 Tsd. Euro sowie der Sonstigen Passiva um 4.003 Tsd. Euro).
- Verkauf der Oberbank Leasing KIKA Slovakia s.r.o., Bratislava (dies führte zu einer Ergebnisauswirkung im sonstigen betrieblichen Erfolg von + 845 Tsd. Euro und einem Rückgang der Forderungen an Kunden um 11.060 Tsd. Euro sowie der Sonstigen Passiva um 41 Tsd. Euro).
- Gründung der Oberbank Kfz-Leasing GmbH, Linz (dies führte zu einer Erhöhung der Forderungen an Kunden um 6.159 Tsd. Euro, einer Erhöhung der Sonstigen Aktiva um 941 Tsd. Euro und einer Erhöhung der Sonstigen Passiva um 1.475 Tsd. Euro).
- Erwerb von 100 % der Oberbank Unterpremstätten Immobilienleasing GmbH (dies führte zu einer Erhöhung der Forderungen an Kunden um 3.612 Tsd. Euro und der Sonstigen Passiva um 8 Tsd. Euro).
- Erwerb von 100 % der Oberbank TREI Immobilienleasing GmbH (dies führte zu einer Erhöhung der Forderungen an Kunden um 8.663 Tsd. Euro und der Sonstigen Passiva um 2.507 Tsd. Euro).
- Erwerb von 100 % der Oberbank Leasing Palamon s.r.o., Prag (dies führte zu einer Erhöhung der Forderungen an Kunden um 20.406 Tsd. Euro, einer Erhöhung der Sonstigen Aktiva um 3 Tsd. Euro und einer Erhöhung der Sonstigen Passiva um 924 Tsd. Euro).

Die ALPENLÄNDISCHE GARANTIE-GESELLSCHAFT m.b.H. wurde anteilmäßig gemäß IFRS 11 im Konzernabschluss berücksichtigt.

Neben der Drei-Banken Versicherungs-Aktiengesellschaft, der BKS Bank AG und der Bank für Tirol und Vorarlberg Aktiengesellschaft wurde auch die voestalpine AG nach der Equity-Methode in den Konzernabschluss einbezogen.

Nicht konsolidiert wurden 24 Tochterunternehmen und 20 assoziierte Unternehmen, deren Einfluss auf die Vermögens-, Finanz- und Ertragslage des Konzerns in Summe von untergeordneter Bedeutung ist.

Der Konzernabschlussstichtag ist der 31. Dezember. Über die in den Konzernabschluss einbezogenen Leasingunternehmen wurde ein Teilkonzernabschluss mit Stichtag 30. September aufgestellt, um eine zeitnahe Jahresabschlusserstellung zu ermöglichen. Wesentliche Geschäftsvorfälle bzw. Änderungen in der Zusammensetzung des Leasing-Teilkonzerns im 4. Quartal wurden berücksichtigt.

Konzernabschluss

2) Zusammenfassung wesentlicher Rechnungslegungsgrundsätze

Angewandte IAS bzw. IFRS

Der Konzernabschluss der Oberbank AG für das Geschäftsjahr 2015 wurde in Übereinstimmung mit den vom International Accounting Standards Board (IASB) veröffentlichten und in Kraft befindlichen International Financial Reporting Standards (IFRS), wie sie in der EU anzuwenden sind, und deren Auslegung durch das International Financial Reporting Interpretations Committee (IFRIC) erstellt. Er erfüllt auch die Voraussetzungen des § 59 a BWG und des § 245 a UGB über befreiende Konzernabschlüsse nach international anerkannten Rechnungslegungsgrundsätzen. Von der Unternehmensfortführung wird ausgegangen. Es gab keine Vorgänge von besonderer Bedeutung nach Schluss des Geschäftsjahres.

Folgende Tabelle zeigt neu veröffentlichte bzw. geänderte Standards und Interpretationen zum Bilanzstichtag, die in der Berichtsperiode erstmalig zur Anwendung kamen.

Standard / Interpretation	Bezeichnung	Anzuwenden für Geschäftsjahre ab	Von EU bereits übernommen
IFRIC 21	Abgaben	1.7.2014	Ja
Jährliche Verbesserungen (Zyklus 2011 – 2013)	Diverse	1.1.2015	Ja
Jährliche Verbesserungen (Zyklus 2010 – 2012)	Diverse	1.2.2015	ja

Die nächste Tabelle zeigt veröffentlichte bzw. geänderte Standards und Interpretationen zum Bilanzstichtag, die vollständig durch den IASB bzw. teilweise durch das EU-Endorsementverfahren in Kraft getreten, aber noch nicht verpflichtend anzuwenden sind. Diese wurden im vorliegenden Konzernabschluss nicht angewandt. Eine frühzeitige Anwendung ist derzeit nicht geplant.

Standard / Interpretation	Bezeichnung	Anzuwenden für Geschäftsjahre ab	Von EU bereits übernommen
Änderungen zu IAS 19	Leistungsorientierte Pläne: Arbeitnehmerbeiträge	1.2.2015	Ja
Änderungen zu IFRS 11	Erwerb von Anteilen an einer gemeinschaftlichen Tätigkeit	1.1.2016	nein
Änderung zu IAS 16 und IAS 38	Klarstellung akzeptabler Abschreibungsmethoden	1.1.2016	nein
Änderung zu IAS 16 und IAS 41	Landwirtschaft: Produzierte Pflanzen	1.1.2016	nein
Änderung zu IFRS 10 und IAS 28	Veräußerung von Vermögenswerten eines Investors an bzw. Einbringung in sein assoziiertes Unternehmen oder Gemeinschaftsunternehmen	Erstanwendungs- zeitpunkt vom IASB auf unbestimmte Zeit verschoben	nein
Änderung zu IAS 27	Einzelabschlüsse (Equity-Methode)	1.1.2016	nein
Jährliche Verbesserungen (Zyklus 2012 – 2014)	Diverse	1.1.2016	nein
Änderung zu IAS 1	Darstellung des Abschlusses	1.1.2016	nein
Änderung zu IFRS 10, 12 und IAS 28	Konsolidierung von Investmentgesellschaften	1.1.2016	nein
IFRS 14	Regulatorische Abgrenzungsposten	1.1.2016	nein
IFRS 15	Umsatzerlöse aus Kundenverträgen	1.1.2018	nein
IFRS 9	Finanzinstrumente	1.1.2018	nein

Konzernabschluss

Soweit die Oberbank die Standards und Interpretationen schon untersucht hat, werden keine wesentlichen Änderungen in materieller Hinsicht auf zukünftige Konzernabschlüsse erwartet bzw. sind diese noch nicht quantifizierbar.

Die Zielsetzung von IFRS 15 besteht darin Prinzipien zu schaffen, die bei der Berichterstattung von entscheidungsnützlichen Informationen an Abschlussadressaten über die Art, die Höhe, den zeitlichen Anfall sowie die Unsicherheit von Umsatzerlösen und resultierenden Zahlungsströmen aus einem Vertrag mit einem Kunden zu befolgen sind.

Der Standard bietet dafür ein fünfstufiges Modell, das auf alle Verträge mit Kunden anzuwenden ist.

Nach IFRS 15 sind Umsatzerlöse dann zu realisieren, wenn der Kunde die Verfügungsmacht über die vereinbarten Güter und Dienstleistungen erlangt und Nutzen aus diesen ziehen kann.

Die derzeit laufenden Analysen lassen keine wesentlichen Auswirkungen auf zukünftige Konzernabschlüsse erwarten.

Die Auswirkungen des IFRS 9 auf den Oberbank Konzern werden derzeit untersucht. Die endgültige Version von IFRS 9 wurde im Juli 2014 veröffentlicht und beinhaltet folgende für den Oberbank Konzern wesentliche Änderungen:

Finanzielle Vermögenswerte werden zukünftig nur noch in zwei Gruppen klassifiziert und bewertet: entweder zu fortgeführten Anschaffungskosten oder zum Fair Value. Werden finanzielle Vermögenswerte in einem Geschäftsmodell gehalten, dessen Zielsetzung das Behalten der Vermögenswerte ist, und repräsentieren diese finanziellen Vermögenswerte den Anspruch auf Zins- und Tilgungszahlungen zu vorgegebenen Terminen, so sind diese mit den fortgeführten Anschaffungskosten zu bewerten. Unter bestimmten Voraussetzungen ist eine Designation zur Fair-Value-Bewertung möglich. Sämtliche anderen finanziellen Vermögenswerte sind zum Fair Value zu bewerten. Wertänderungen dieser Vermögenswerte sind in der Gewinn- und Verlustrechnung zu erfassen. Für bestimmte Eigenkapitalinstrumente kann vom Wahlrecht, die Bewertungsänderungen im sonstigen Ergebnis zu erfassen, Gebrauch gemacht werden. Lediglich Dividendenansprüche derartiger Vermögenswerte sind in der Gewinn- und Verlustrechnung darzustellen.

Wertänderungen von zum Fair Value bewerteten finanziellen Verbindlichkeiten sind zukünftig aufzuteilen. Der auf das eigene Kreditrisiko entfallende Anteil ist im sonstigen Ergebnis darzustellen, der verbleibende Anteil ist in der Gewinn- und Verlustrechnung zu erfassen.

In der Bilanzierung von Wertminderungen finanzieller Vermögenswerte kommt es ebenfalls zu Neuerungen. Künftig sind nicht mehr nur eingetretene Verluste, sondern bereits erwartete Verluste zu erfassen. Der Umfang der Wertminderung ist davon abhängig, ob sich das Ausfallrisiko der finanziellen Vermögenswerte seit ihrem Zugang wesentlich verschlechtert hat oder nicht. Liegt eine wesentliche Verschlechterung vor und ist das Ausfallrisiko nicht als niedrig einzustufen, sind sämtliche erwarteten Verluste über die gesamte Laufzeit in dieser Periode zu erfassen. Andernfalls sind nur jene Verluste zu berücksichtigen, die aus künftigen möglichen Verlustereignissen der nächsten zwölf Monate resultieren.

Die Änderungen in der Bilanzierung von Sicherungsbeziehungen sind für den Oberbank Konzern nicht relevant, da derzeit kein Hedge Accounting durchgeführt wird.

Ein Einfluss dieser neuen Bestimmungen auf die zukünftigen Jahresabschlüsse wird sowohl im Bereich der Klassifizierung als auch im Bereich der Bilanzierung von Wertminderungen erwartet. Eine verlässliche Aussage über die Höhe der dadurch verursachten Eigenkapital- bzw. Ergebnisänderungen ist jedoch aus heutiger Sicht nicht möglich.

Gemäß IAS 39 werden alle finanziellen Vermögenswerte und Verpflichtungen einschließlich aller derivativen Finanzinstrumente in der Bilanz erfasst. Finanzgarantien werden ebenfalls entsprechend IAS 39 bilanziert. Sämtliche zu Handelszwecken gehaltenen Finanzinstrumente sowie Wertpapiere des Nicht-Handelsbestandes werden zum Handelstag, die übrigen Finanzinstrumente zum Erfüllungstag erfasst. Die Bewertung der finanziellen Vermögenswerte richtet sich nach der Zugehörigkeit zu bestimmten Bestandskategorien, die wie folgt unterschieden werden:

Zu Handelszwecken gehaltene finanzielle Vermögenswerte und Schulden (Held for Trading) dienen hauptsächlich dazu, Gewinne aus kurzfristigen Preisschwankungen oder der Händlermarge zu erzielen.

Bis zur Endfälligkeit zu haltende Finanzanlagen (Held to Maturity) sind Vermögenswerte mit festen Zahlungen und fester Laufzeit, die die Bank bis zur Endfälligkeit halten kann und will.

Vermögenswerte und Verbindlichkeiten, für die die Fair-Value-Option gemäß IAS 39 angewandt wird, werden zum Fair Value bewertet. Einerseits dient die Anwendung der Fair-Value-Option gemäß IAS 39 der Vermeidung bzw. der Beseitigung von

Konzernabschluss

Inkongruenzen beim Ansatz und bei der Bewertung von Vermögenswerten und Verbindlichkeiten. Andererseits wird die Fair-Value-Option für eine Gruppe von finanziellen Vermögenswerten, deren Wertentwicklung auf Grundlage des beizulegenden Zeitwertes auf Basis einer dokumentierten Anlagestrategie beurteilt und gesteuert wird (bestimmte Investmentfondsanteile), angewendet.

Kredite und Forderungen (Loans and Receivables) sind finanzielle Vermögenswerte, die das Unternehmen durch die direkte Bereitstellung von Geld, Waren oder Dienstleistungen selbst geschaffen hat und die nicht Handelszwecken dienen. Diese Kategorie umfasst im Wesentlichen die Forderungen an Kreditinstitute und Kunden.

Zur Veräußerung verfügbare Vermögenswerte (Available for Sale) sind die Residualgröße, d.h. alle Vermögenswerte, die nicht einer der vorgenannten Kategorien zuzuordnen sind, fallen hierunter. Die Bank weist diese Bestände als Finanzanlagen aus. Zu den finanziellen Verbindlichkeiten, die nicht Handelszwecken dienen, zählen insbesondere Verbindlichkeiten gegenüber Kreditinstituten und Kunden sowie verbrieftete Verbindlichkeiten und Nachrangkapital.

Die Erstbewertung sämtlicher Finanzinstrumente erfolgt zu Anschaffungskosten, die dem beizulegenden Zeitwert (Fair Value) der hingegebenen (beim Erwerb finanzieller Vermögenswerte) oder erhaltenen (beim Erwerb finanzieller Verpflichtungen) Gegenleistung entsprechen. In der Folge werden finanzielle Vermögenswerte grundsätzlich mit dem Fair Value bewertet. Ausgenommen hiervon sind ausgereichte Kredite und Forderungen, die nicht zu Handelszwecken gehalten werden, und bestimmte finanzielle Vermögenswerte, deren Fair Value nicht zuverlässig ermittelt werden kann. Eine weitere Ausnahme betrifft Wertpapiere, die – Held to Maturity – bis zur Endfälligkeit gehalten werden. Diese Ausnahmen werden mit fortgeführten Anschaffungskosten bewertet. Finanzielle Verbindlichkeiten werden, sofern sie nicht Handelspassiva sind, ebenfalls mit fortgeführten Anschaffungskosten bilanziert. Die Ausbuchung eines finanziellen Vermögenswertes erfolgt bei Verlust der Kontrolle über die vertraglichen Rechte aus diesem Vermögenswert. Eine finanzielle Verbindlichkeit wird ausgebucht, wenn diese getilgt ist. Bei Vorliegen eines Impairments gemäß IAS 39 werden die Wertminderungen erfolgswirksam erfasst.

Konsolidierungsmethoden

Alle wesentlichen Tochterunternehmen, die unter der wirtschaftlichen Beherrschung der Oberbank AG stehen, wurden in den Konzernabschluss einbezogen.

Die wichtigsten Beteiligungen mit bis zu 50 % Beteiligungsverhältnis wurden nach der Equity-Methode bilanziert (Drei-Banken Versicherungs-Aktiengesellschaft, BKS Bank AG, Bank für Tirol und Vorarlberg Aktiengesellschaft, voestalpine AG). Voraussetzung für die Einbeziehung nach der Equity-Methode ist, dass man auf die Unternehmenspolitik maßgeblichen Einfluss ausüben kann. Dieser Einfluss gibt dem strategischen Investor auch eine gewisse Verantwortung für das Unternehmen. Daher erscheint es nicht ausreichend für die Bewertung, diese nur auf den Aktienkurs abzustellen. Im Sinne einer nachhaltigen Beteiligungsstrategie ist es jedenfalls angemessen, das jeweilige Eigenkapital mit einzubeziehen. Ebenso sind Gewinnausschüttungen kein Maßstab für die zurechenbare Leistung des assoziierten Unternehmens. Das Ergebnis aus der Beteiligung wird durch die Einbeziehung des anteiligen Jahresüberschusses treffender abgebildet.

Für gemeinschaftliche Tätigkeiten (ALPENLÄNDISCHE GARANTIE-GESELLSCHAFT m.b.H.) wurde die anteilmäßige Konsolidierung angewandt.

Nicht konsolidiert wurden Tochterunternehmen, deren Einfluss auf die Vermögens-, Finanz- und Ertragslage des Konzerns insgesamt von untergeordneter Bedeutung ist.

Die übrigen Beteiligungen sind mit dem beizulegenden Fair Value angesetzt, soweit dieser verlässlich ermittelbar ist.

Die Kapitalkonsolidierung erfolgte gemäß den Bestimmungen des IFRS 3 nach der Erwerbsmethode. Aktive Unterschiedsbeträge, die auf gesondert identifizierbare immaterielle Vermögensgegenstände entfallen, die im Rahmen des Unternehmenszusammenschlusses erworben wurden, werden getrennt vom Firmenwert ausgewiesen. Dabei werden auch für die Fremdanteile die anteiligen Unterschiedsbeträge angeführt. Soweit für diese Vermögensgegenstände eine Nutzungsdauer bestimmt werden kann, erfolgt eine planmäßige Abschreibung über die voraussichtliche Nutzungsdauer. Konzerninterne Forderungen und Verbindlichkeiten sowie Aufwendungen und Erträge werden eliminiert, soweit sie nicht von untergeordneter Bedeutung sind. Auf eine Zwischenergebniseliminierung wurde verzichtet, da keine wesentlichen Zwischenergebnisse vorhanden sind.

Konzernabschluss

Unternehmenserwerbe

Im Geschäftsjahr wurden 100 % der Anteile an der Oberbank Unterpremstätten Immobilienleasing GmbH erworben. Daraus resultierten Anschaffungskosten in der Höhe von 231 Tsd. Euro, das Eigenkapital zum Erwerbszeitpunkt betrug 146 Tsd. Euro. Zu diesem Zeitpunkt hatte die Gesellschaft Sachanlagen in der Höhe von 3.769 Tsd. Euro, Forderungen im Ausmaß von 0 Tsd. Euro und Verbindlichkeiten sowie Rückstellungen von 3.623 Tsd. Euro. Das Unternehmen hat mit einem Jahresüberschuss von 73 Tsd. Euro zum Konzernergebnis beigetragen. Die in den Konzernabschluss eingeflossenen Vermögensgegenstände betragen 3.612 Tsd. Euro.

Mit 25. Februar 2015 wurden 100 % der Anteile an der Oberbank Leasing Palamon s.r.o. erworben. Daraus resultierten Anschaffungskosten in der Höhe von 5.653 Tsd. Euro, das Eigenkapital zum Erwerbszeitpunkt betrug 5.757 Tsd. Euro. Zu diesem Zeitpunkt hatte die Gesellschaft Sachanlagen in der Höhe von 20.292 Tsd. Euro, Forderungen im Ausmaß von 361 Tsd. Euro und Verbindlichkeiten sowie Rückstellungen von 14.898 Tsd. Euro. Das Unternehmen hat mit einem Jahresüberschuss von 89 Tsd. Euro zum Konzernergebnis beigetragen. Die in den Konzernabschluss eingeflossenen Vermögensgegenstände betragen 20.407 Tsd. Euro.

Mit 11. Mai 2015 wurden 100 % der Anteile an der Oberbank TREI Immobilienleasing GmbH erworben. Daraus resultierten Anschaffungskosten in der Höhe von 18 Tsd. Euro, das Eigenkapital zum Erwerbszeitpunkt betrug 487 Tsd. Euro. Zu diesem Zeitpunkt hatte die Gesellschaft Sachanlagen in der Höhe von 8.655 Tsd. Euro, Forderungen im Ausmaß von 0 Tsd. Euro und Verbindlichkeiten sowie Rückstellungen von 8.168 Tsd. Euro. Das Unternehmen hat mit einem Jahresüberschuss von 177 Tsd. Euro zum Konzernergebnis beigetragen. Die in den Konzernabschluss eingeflossenen Vermögensgegenstände betragen 8.663 Tsd. Euro.

Ermessensentscheidungen, Annahmen und Schätzungen

Im vorliegenden Konzernabschluss sind Werte enthalten, deren Höhe durch Ermessensentscheidungen, Annahmen und Schätzungen bestimmt wurde. Diese Annahmen und Schätzungen beruhen auf Erfahrungen aus der Vergangenheit, auf Planungen und auf nach heutigem Ermessen wahrscheinlichen Prognosen für das Eintreten künftiger Ereignisse.

Die Ermessensentscheidungen, Annahmen und Schätzungen betreffen im vorliegenden Konzernabschluss im Wesentlichen folgende Sachverhalte:

Risikovorsorgen

Die Bemessung der Risikovorsorgen wird insbesondere durch Erwartungen hinsichtlich zukünftiger Kreditausfälle und durch die Struktur der Qualität des Kreditportfolios bestimmt. Darüber hinaus ist es für die Ermittlung des Wertminderungsaufwandes erforderlich, Höhe und Zeitpunkt zukünftiger Zahlungsströme zu schätzen. Für incurred-but-not-reported-losses wird durch Portfoliowertberichtigungen gemäß IAS 39 vorgesorgt. Diese beruhen auf Ausfallwahrscheinlichkeiten der jeweiligen Ratingklassen.

Nähere Details sind im Risikobericht in Note 41 (Kreditrisiko) enthalten.

Fair Value von Finanzinstrumenten

Ist der Fair Value von finanziellen Vermögenswerten und finanziellen Verbindlichkeiten nicht durch die Verwendung von aktuellen Börsenkursen ermittelbar, weil kein öffentlich notierter Marktpreis zur Verfügung steht, werden Modellwerte verwendet. Die Bewertungsmodelle, Input-Parameter, die Fair-Value-Hierarchie und die Fair Values von Finanzinstrumenten werden in Note 29 (Fair Value von Finanzinstrumenten) detailliert beschrieben.

Wertminderungen bei Anteilen an at Equity-Unternehmen

Wenn objektive Hinweise auf eine Wertminderung bei einem Anteil an at Equity-Unternehmen vorliegen, wird auf Basis geschätzter zukünftiger Zahlungsströme ein Nutzungswert ermittelt.

Details zu den Buchwerten von Anteilen an at Equity-Unternehmen werden in Note 16 (Finanzanlagen) dargestellt.

Konzernabschluss

Wertminderung bei Schuldtiteln und Eigenkapitaltiteln

Der Impairment-Prüfungsanlass bei Schuldtiteln ist gegeben, wenn der Marktwert um mindestens 20 % unter die Anschaffungskosten sinkt und dies dauerhaft über einen Zeitraum von neun Monaten der Fall ist.

Bei Eigenkapitaltiteln ist der Prüfungsanlass gegeben, wenn der Marktwert um mindestens 20 % unter die Anschaffungskosten sinkt oder wenn der Marktwert dauerhaft mindestens über einen Zeitraum von neun Monaten unter den Anschaffungskosten liegt.

Zu jedem Bilanzstichtag wird geprüft, ob ein Ereignis eingetreten ist, das eine Auswirkung auf die zukünftigen Zahlungsströme hat und sich verlässlich ermitteln lässt. Wird festgestellt, dass eine Wertaufholung bis zu den Anschaffungskosten innerhalb der geplanten Behaltefrist nicht zu erwarten ist, liegt Impairment vor.

Nutzungsdauern beim Anlagevermögen

Die planmäßige Abschreibung von Sachanlagen und Immateriellen Vermögensgegenständen erfolgt linear auf Basis der geschätzten Nutzungsdauern. Details zu den Buchwerten werden in Note 17 (Immaterielle Anlagevermögenswerte) und Note 18 (Sachanlagen) dargestellt.

Steuerabgrenzung

Die Berechnung erfolgt bei jedem Steuersubjekt zu den Steuersätzen, die erwartungsgemäß in dem Besteuerungszeitraum angewandt werden, in dem sich die Steuerlatenz umkehrt. Für Verlustvorträge werden aktive latente Steuern nur angesetzt, wenn es wahrscheinlich ist, dass in Zukunft mit steuerbaren Gewinnen in entsprechender Höhe zu rechnen ist. Angaben zu den latenten Steuern sind in Note 19 (Sonstige Aktiva) dargestellt.

Personalrückstellungen

Diese werden auf Basis von versicherungsmathematischen Gutachten ermittelt. Dabei werden neben den bekannten Renten und erworbenen Anwartschaften auch die zukünftig zu erwartenden Erhöhungen an Gehältern und Renten einbezogen.

In Note 23 (Rückstellungen) werden die wesentlichen versicherungsmathematischen Annahmen sowie eine Sensitivitätsanalyse bei Änderung maßgeblicher versicherungsmathematischer Annahmen angegeben.

Rückstellungen

Bei der Bemessung von Rückstellungen sind Schätzungen bezüglich der Höhe und der Fälligkeit von zukünftigen Zahlungsströmen erforderlich. Details werden in Note 23 (Rückstellungen) dargestellt.

Leasingverhältnisse

Als Leasinggeber sind in diesem Bereich Ermessensentscheidungen insbesondere bei der Unterscheidung von Finanzierungsleasing einerseits und Operate Leasing andererseits notwendig. Als Kriterium gilt die Übertragung von im Wesentlichen sämtlichen Risiken und Chancen vom Leasinggeber auf den Leasingnehmer. Detailangaben sind in Note 13 (Forderungen an Kunden) und Note 18 (Sachanlagen) enthalten.

Währungsumrechnung und Konzernwährung

Die Währungsumrechnung erfolgt nach den Vorschriften des IAS 21. Danach werden nicht auf Euro lautende monetäre Vermögenswerte und Schulden mit marktgerechten Kursen am Bilanzstichtag in Euro umgerechnet. Noch nicht abgewickelte Termingeschäfte werden zum Terminkurs am Bilanzstichtag umgerechnet. Die Umrechnung der auf ausländische Währung lautenden Jahresabschlüsse von ausländischen Tochtergesellschaften wurde für die Bilanz mit dem Devisenmittelkurs am Bilanzstichtag, für die Gewinn- und Verlust-Rechnung mit dem Jahresdurchschnittskurs vorgenommen. Der Konzernabschluss wird in Euro aufgestellt.

Barreserve

Als Barreserve werden der Kassenbestand und Guthaben bei Zentralnotenbanken ausgewiesen.

Konzernabschluss

Handelsaktiva

Alle Handelsaktiva, das sind Wertpapiere des Handelsbestandes sowie positive Marktwerte aus derivativen Finanzinstrumenten des Handelsbuches und offene derivative Finanzinstrumente des Bankbuches, werden mit ihren Marktwerten ausgewiesen. Für die Ermittlung werden neben Börsenkursen auch marktnahe Bewertungskurse herangezogen. Sind derartige Kurse nicht vorhanden werden anerkannte Bewertungsmodelle verwendet.

Forderungen an Kreditinstitute und an Kunden

Diese sind mit den fortgeführten Anschaffungskosten angesetzt. Ausnahmen sind Grundgeschäfte, für die die Fair-Value-Option in Anspruch genommen wird. Wertberichtigungen für Einzel- und Länderrisiken werden nicht von der entsprechenden Forderung abgesetzt, sondern offen in der Bilanz ausgewiesen.

Derivate

Finanzderivate werden in der Bilanz mit ihrem Fair Value angesetzt, wobei Wertänderungen des Geschäftsjahres grundsätzlich sofort erfolgswirksam in der Gewinn- und Verlust-Rechnung erfasst werden. Soweit die Fair-Value-Option gemäß IAS 39 in Anspruch genommen wird, dient sie der Vermeidung bzw. der Beseitigung von Inkongruenzen beim Ansatz und bei der Bewertung von Vermögenswerten und Verbindlichkeiten. Dementsprechend werden in diesem Fall Vermögenswerte und Verbindlichkeiten erfolgswirksam mit dem Fair Value bewertet. Der Vorstand hat eine Investmentstrategie beschlossen, in der diese Vorgangsweise festgehalten wurde, nämlich Inkongruenzen durch die Anwendung der Fair-Value-Option zu vermeiden.

Leasing

Die Oberbank bietet sowohl Finanzierungsleasingverträge als auch Operate-Leasingverträge an.

Gemäß IAS 17 handelt es sich bei einem Finanzierungsleasing um ein Leasingverhältnis, bei dem im Wesentlichen alle mit dem Eigentum verbundenen Chancen und Risiken eines Vermögenswertes übertragen werden. Letztlich kann dabei auch das Eigentumsrecht übertragen werden. Die Oberbank weist als Leasinggeber beim Finanzierungsleasing eine Forderung gegenüber dem Leasingnehmer in Höhe der Barwerte der vertraglich vereinbarten Zahlungen aus. Die Leasingerträge werden in den Zinsen und ähnlichen Erträgen ausgewiesen.

Ein Operate-Leasing Verhältnis ist ein Leasingverhältnis, bei dem es sich nicht um ein Finanzierungsleasingverhältnis handelt. Bei Operate-Leasing-Verträgen werden die zur Vermietung bestimmten Vermögensgegenstände, vermindert um Abschreibungen, im Sachanlagevermögen ausgewiesen. Als Finanzinvestitionen gehaltene Immobilien werden zu fortgeführten Anschaffungskosten bilanziert.

Die Leasingerträge werden im Sonstigen betrieblichen Erfolg ausgewiesen.

Risikovorsorgen

Die Bemessung der Risikovorsorgen wird insbesondere durch Erwartungen hinsichtlich zukünftiger Kreditausfälle und durch die Struktur und Qualität der Kreditportfolios bestimmt. Für alle erkennbaren Adressrisiken im in- und ausländischen Kreditgeschäft hat die Oberbank Einzelwertberichtigungen oder Rückstellungen in Höhe der erwarteten Ausfälle gebildet. Darüber hinaus wurde in Form einer Wertberichtigung auf Portfolioebene gemäß IAS 39 vorgesorgt. Das Risiko aus Krediten an KreditnehmerInnen im Ausland (Länderrisiko) berücksichtigt die jeweilige wirtschaftliche, politische und regionale Situation. Der Gesamtbetrag der Risikovorsorgen wird offen als Kürzungsbetrag auf der Aktivseite der Bilanz ausgewiesen. Die Risikovorsorgen für außerbilanzielle Geschäfte (insbesondere Haftungen und Garantien sowie sonstige Kreditzusagen) sind in der Position Rückstellungen enthalten.

Finanzanlagen

Die Finanzanlagen umfassen die Kategorien FV/PL (Fair Value/Profit or Loss), HtM (Held to Maturity), AfS (Available for Sale) sowie die Anteile an at Equity-Unternehmen. Vermögenswerte, für die die Fair-Value-Option gemäß IAS 39 angewandt wird, werden zum Fair Value bewertet. Der HtM-Bestand wird zu fortgeschriebenen Anschaffungskosten bewertet, wobei voraussichtlich dauerhafte, bonitätsbedingte Wertminderungen erfolgswirksam berücksichtigt werden. Anteile an Unternehmen, die weder vollkonsolidiert noch at Equity bewertet werden, sind Teil des AfS-Bestandes. Der AfS-Bestand wird

Konzernabschluss

zu Marktwerten bewertet, Bewertungsänderungen werden erfolgsneutral gebucht. Bei Beteiligungen und Anteilen an verbundenen Unternehmen im Ausmaß von 94,0 Mio. Euro (Vorjahr 136,0 Mio. Euro), für die keine Veräußerungsabsicht besteht und für die kein aktiver Markt vorhanden ist, erfolgt die Bewertung zu Anschaffungskosten. Zur Feststellung der Notwendigkeit von Impairment wird in der Oberbank zwischen Schuldtiteln (Loans and Receivables, HtM-Wertpapiere und festverzinsliche AfS-Wertpapiere) und Eigenkapitaltiteln unterschieden. Die Anteile an at Equity-Unternehmen werden mit dem der Oberbank zustehenden anteiligen Eigenkapital des Beteiligungsunternehmens angesetzt. Wenn objektive Hinweise für eine Wertminderung bei einem at Equity-bewerteten Beteiligungsansatz vorliegen, wird auf Basis geschätzter künftiger Zahlungsströme, die vom assoziierten Unternehmen voraussichtlich erwirtschaftet werden, ein Nutzungswert ermittelt. Der Barwert wird auf Grundlage eines Discounted-Cash-Flow-Modells errechnet. Zum 31. Dezember 2015 war kein Wertminderungsaufwand gegeben.

Der Impairment-Prüfungsanlass ist bei Schuldtiteln dann gegeben, wenn der Marktwert um mindestens 20 % unter die Anschaffungskosten des Schuldtitels sinkt und dies dauerhaft über einen Zeitraum von neun Monaten der Fall ist. In der Folge wird geprüft, ob ein Ereignis eingetreten ist, das eine Auswirkung auf die zukünftigen Zahlungsströme aus dem Schuldtitel hat und sich verlässlich schätzen lässt (IAS 39.59). Wird festgestellt, dass bei diesem Schuldtitel innerhalb der geplanten Behaltefrist eine Wertaufholung bis zu den Anschaffungskosten nicht zu erwarten ist (Ausschluss von Marktschwankungen), liegt Impairment vor.

Bei Eigenkapitaltiteln ist der Impairment-Prüfungsanlass dann gegeben, wenn der Marktwert um mindestens 20 % unter die Anschaffungskosten des Eigenkapitaltitels sinkt oder wenn der Marktwert dauerhaft mindestens über einen Zeitraum von neun Monaten unter den Anschaffungskosten des Eigenkapitaltitels liegt. In der Folge wird geprüft ob ein Ereignis eingetreten ist, das eine Auswirkung auf die zukünftigen Zahlungsströme aus dem Eigenkapitaltitel hat und sich verlässlich schätzen lässt (IAS 39.59) oder ob die Gefahr besteht, dass die Ausgabe für den Eigenkapitaltitel nicht zurückerlangt werden kann (IAS 39.61). Wird festgestellt, dass bei diesem Eigenkapitaltitel innerhalb der geplanten Behaltefrist eine Wertaufholung bis zu den Anschaffungskosten nicht zu erwarten ist (Ausschluss von Marktschwankungen), liegt Impairment vor.

Im Geschäftsjahr 2015 fanden keine Umwidmungen von der Kategorie AfS in die Kategorie HtM statt.

Immaterielles Anlagevermögen und Sachanlagevermögen

Die Position Immaterielle Anlagevermögenswerte umfasst insbesondere Patente, Lizenzen, Software, Kundenstock und Rechte sowie erworbene Geschäfts- oder Firmenwerte. Die Bewertung erfolgt zu Anschaffungs- bzw. Herstellungskosten, vermindert um planmäßige und außerplanmäßige Abschreibungen. Die planmäßige Abschreibung erfolgt linear auf Basis der geschätzten Nutzungsdauer. Die Nutzungsdauer für immaterielles Anlagevermögen beträgt in der Oberbank drei bis 20 Jahre. Sachanlagevermögen (einschließlich als Finanzinvestitionen gehaltene Immobilien) wird zu Anschaffungs- bzw. Herstellungskosten, reduziert um planmäßige Abschreibungen, bewertet. Voraussichtlich dauerhafte Wertminderungen führen zu einer außerplanmäßigen Abschreibung. Die planmäßige Abschreibung erfolgt linear auf Basis der geschätzten Nutzungsdauer.

In der Oberbank gilt folgende durchschnittliche Nutzungsdauer: bankbetrieblich genützte Gebäude 10 bis 50 Jahre; Betriebs- und Geschäftsausstattung 4 bis 20 Jahre; Standard-Software 4 Jahre.

Darüber hinaus wird jeweils zum Bilanzstichtag überprüft, ob Anhaltspunkte für eine Wertminderung vorliegen. Bei dieser Überprüfung ermittelt die Oberbank den für den Vermögenswert erzielbaren Betrag. Dieser entspricht dem höheren Betrag aus Nutzwert oder Nettoveräußerungspreis. Liegt der erzielbare Betrag unter dem Buchwert des Vermögenswertes, erfolgt die ergebniswirksame Erfassung eines Wertminderungsbetrages in Höhe dieses Unterschiedsbetrages.

Steuerabgrenzung

Der Ausweis und die Berechnung von Ertragsteuern erfolgen gemäß IAS 12. Die Berechnung erfolgt bei jedem Steuersubjekt zu den Steuersätzen, die erwartungsgemäß in dem Besteuerungszeitraum angewandt werden, in dem sich die Steuerlatenz umkehrt. Für Verlustvorträge werden aktive latente Steuern angesetzt, wenn es wahrscheinlich ist, dass in Zukunft mit steuerbaren Gewinnen in entsprechender Höhe der gleichen Gesellschaft zu rechnen ist. Ertragsteueransprüche bzw. -verpflichtungen werden in den Positionen Sonstige Aktiva bzw. Steuerschulden ausgewiesen.

Konzernabschluss

Handelsspassiva

In diesem Posten werden insbesondere negative Marktwerte aus derivativen Finanzinstrumenten des Handelsbuches und aus offenen derivativen Finanzinstrumenten des Bankbuches ausgewiesen. Die Handelsspassiva werden im Bilanzposten Sonstige Passiva ausgewiesen.

Verbindlichkeiten gegenüber Kreditinstituten und Kunden

Diese sind mit den fortgeführten Anschaffungskosten angesetzt. Ausnahmen sind Grundgeschäfte, für die die Fair-Value-Option in Anspruch genommen wird.

Verbriefte Verbindlichkeiten

Verbriefte Verbindlichkeiten werden grundsätzlich mit den fortgeführten Anschaffungskosten bilanziert. Soweit die Fair-Value-Option in Anspruch genommen wird, werden die verbrieften Verbindlichkeiten mit dem Fair Value bilanziert. Langfristige, abgezinst begebene Schuldverschreibungen (Nullkuponanleihen) werden mit dem Barwert bilanziert. Der Betrag der verbrieften Verbindlichkeiten wird um die Anschaffungskosten der im Eigenbestand befindlichen Emissionen gekürzt.

Rückstellungen

a) Personalrückstellungen

Rückstellungen werden gebildet, wenn eine zuverlässig schätzbare rechtliche oder faktische Verpflichtung gegenüber Dritten besteht. Sämtliche Sozialkapitalrückstellungen (Pensionen, Abfertigungsverpflichtungen und Jubiläumsgelder) werden gemäß IAS 19, basierend auf versicherungsmathematischen Gutachten, ermittelt. Dabei werden neben den am Bilanzstichtag bekannten Renten und erworbenen Anwartschaften auch die künftig zu erwartenden Erhöhungen an Gehältern und Renten einbezogen.

Der versicherungsmathematischen Berechnung wurden für sämtliche Sozialkapitalrückstellungen folgende Parameter zugrunde gelegt:

- Rechnungszinsfuß (langfristiger Kapitalmarktzins) von 2,25 % (Vorjahr 2,25 %);
- Gehaltserhöhungen von 3,25 % (Vorjahr 3,5 %) und Pensionserhöhungen von 1,86 % (Vorjahr 2,75 %);
- Entsprechend den Übergangsregelungen zur Pensionsreform liegt das individuell ermittelte Pensionsantrittsalter bei Männern bei 65 Jahren, bei Frauen zwischen 59 und 65 Jahren.

Versicherungsmathematische Gewinne bzw. Verluste aus Pensions- und Abfertigungsrückstellungen wurden im Geschäftsjahr erfolgsneutral im sonstigen Ergebnis erfasst.

b) Sonstige Rückstellungen

Sonstige Rückstellungen werden gebildet, wenn eine zuverlässig schätzbare rechtliche oder faktische Verpflichtung gegenüber einem Dritten besteht und es wahrscheinlich ist, dass diese Verpflichtung zu einem Abfluss von Ressourcen führen wird. Die Rückstellungen werden mit jenem Wert angesetzt, der die bestmögliche Schätzung der zur Erfüllung der Verpflichtung erforderlichen Ausgabe darstellt.

Sonstige Passiva

Im Posten Sonstige Passiva werden passive Rechnungsabgrenzungsposten, Verbindlichkeiten, die im Vergleich zu den Rückstellungen mit einem wesentlich höheren Grad an Sicherheit hinsichtlich der Höhe oder des Zeitpunktes der Erfüllungsverpflichtung ausgestattet sind, negative Marktwerte von geschlossenen Derivaten des Bankbuches sowie sonstige Verpflichtungen, die keinem anderen Bilanzposten zugeordnet werden können, ausgewiesen.

Eigenkapital

Mit Beschluss der Hauptversammlung vom 28. April 1999 erfolgte die Umstellung des Grundkapitals von Schilling auf Euro sowie von Nennbetragsaktien in nennwertlose Stückaktien. Bei der Kapitalerhöhung im Jahr 2000 mit Beschluss der Hauptversammlung vom 27. April 2000 wurde das Grundkapital von 58.160.000,00 Euro auf 60.486.400,00 Euro durch Ausgabe von 320.000 Stück Stammaktien erhöht. Mit Beschluss der Hauptversammlung vom 22. April 2002 erfolgte eine Erhöhung des Grundkapitals aus Gesellschaftsmitteln auf 70 Mio. Euro. Im Geschäftsjahr 2006 wurde mit Beschluss der

Konzernabschluss

Hauptversammlung vom 9. Mai 2006 das Grundkapital durch Ausgabe von 640.000 Stück Stammaktien auf 75.384.615,38 Euro erhöht. Mit Beschluss der Hauptversammlung vom 14. Mai 2007 erfolgte eine Erhöhung des Grundkapitals durch Ausgabe von 40.000 Stück Stammaktien auf 75.721.153,84 Euro (bedingte Kapitalerhöhung). Im Geschäftsjahr 2008 wurde abermals eine bedingte Kapitalerhöhung durch Ausgabe von 30.000 Stück Stammaktien vorgenommen. Dadurch erhöhte sich das Grundkapital auf 75.973.557,69 Euro. Mit Beschluss vom 27. Mai 2008 erfolgten ein Aktiensplit im Verhältnis 1:3 und eine Kapitalerhöhung aus Gesellschaftsmitteln, die das Grundkapital auf 81.270.000,00 Euro erhöhte. Mit Beschluss des Vorstandes vom 30. September 2009 wurde im Oktober 2009 eine Kapitalerhöhung im Verhältnis 1:16 durchgeführt, wodurch sich das Grundkapital auf 86.349.375,00 Euro erhöhte.

In der 132. Ordentlichen Hauptversammlung der Oberbank AG am 8. Mai 2012 wurde der Vorstand ermächtigt, das Grundkapital binnen fünf Jahren ab Eintragung der entsprechenden Satzungsänderung im Firmenbuch – allenfalls in mehreren Tranchen – um bis zu 750.000,00 Euro durch Ausgabe von bis zu 250.000 Stück neuen, auf Inhaber lautenden Stamm-Stückaktien zu erhöhen. Diese Kapitalerhöhung durch Ausgabe von Aktien gegen Ausschluss des Bezugsrechtes der Aktionäre dient der Ausgabe von Aktien an ArbeitnehmerInnen, leitende Angestellte, die Belegschaftsbeteiligungsprivatstiftung der Oberbank AG und Mitglieder des Vorstandes der Gesellschaft oder eines mit ihr verbundenen Unternehmens.

Von dieser Ermächtigung wurde bis dato kein Gebrauch gemacht.

Weiters wurde der Vorstand in der angeführten Hauptversammlung ermächtigt, binnen fünf Jahren ab Eintragung der entsprechenden Satzungsänderung im Firmenbuch – allenfalls in mehreren Tranchen – das Grundkapital der Gesellschaft gegen Bareinlagen um bis zu 9.375.000,00 Euro durch Ausgabe von bis zu 3.125.000 Stück auf Inhaber lautende Stamm-Stückaktien zu erhöhen.

Von dieser Ermächtigung hat der Vorstand mit Beschluss vom 23. Mai 2015 im Ausmaß von 1.918.875 Stück Oberbank-Stamm-Stückaktien Gebrauch gemacht (Kapitalerhöhung 2015, Nr. 1). Der Ausgabepreis hat 47,43 Euro je Aktie betragen. Die durch Bareinlagen und ohne Ausschluss von Bezugsrechten erfolgte Kapitalerhöhung erhöhte das Grundkapital auf 92.106.000,00 Euro und die gebundene Kapitalrücklage auf 280.001.715,06 Euro.

In der 135. Ordentlichen Hauptversammlung der Oberbank AG am 19. Mai 2015 wurde die in der 132. Ordentlichen Hauptversammlung am 8. Mai 2012 erteilte Ermächtigung im bis dahin nicht ausgenützten Umfang widerrufen und der Vorstand ermächtigt, binnen fünf Jahren ab Eintragung der entsprechenden Satzungsänderung im Firmenbuch – allenfalls in mehreren Tranchen – das Grundkapital der Gesellschaft gegen Bareinlagen um bis zu 10.500.000,00 Euro durch Ausgabe von bis zu 3.500.000 Stück auf Inhaber lautende Stamm-Stückaktien zu erhöhen.

Von dieser Ermächtigung hat der Vorstand mit Beschluss vom 8. September 2015 im Ausmaß von 1.535.100 Stück Oberbank-Stamm-Stückaktien Gebrauch gemacht (Kapitalerhöhung 2015, Nr. 2). Der Ausgabepreis hat 48,03 Euro je Aktie betragen. Durch diese Kapitalerhöhung erhöhte sich das Grundkapital auf 96.711.300,00 Euro und die gebundene Kapitalrücklage auf 349.127.268,06 Euro.

Das Grundkapital ist eingeteilt in 29.237.100 auf den Inhaber lautende Stamm-Stückaktien und 3.000.000 auf den Inhaber lautende Vorzugs-Stückaktien ohne Stimmrecht mit einer nachzuzahlenden Mindestdividende von 6 % vom anteiligen Grundkapital. Der Vorstand wird der Hauptversammlung vorschlagen, aus dem Jahresüberschuss des Geschäftsjahres 2015 der Oberbank AG eine Dividende von 0,55 Euro je Aktie auszuschütten (dies entspricht einer Ausschüttungssumme von 17.730.405,00 Euro). Den Rücklagen werden 82.000.000,00 Euro zugeführt. Der verbleibende Rest in Höhe von 288.528,95 Euro wird auf neue Rechnung vorgetragen.

Die Anzahl der direkt oder über assoziierte Unternehmen gehaltenen eigenen Anteile beträgt zum Stichtag 11.169.265 Stück. In der Kapitalrücklage ist der Mehrerlös (Agio), der bei der Ausgabe eigener Aktien erzielt wird, enthalten. Die Gewinnrücklagen nehmen die thesaurierten Gewinne des Konzerns sowie sämtliche erfolgswirksamen Konsolidierungsmaßnahmen auf. Die Bewertungsrücklage gemäß IAS 39 nimmt die Bewertungsänderungen aus den Available-for-Sale-Finanzinstrumenten auf; zum Zeitpunkt der tatsächlichen Realisierung werden diese in die Gewinn- und Verlust-Rechnung umgebucht. Die Rücklagen aus assoziierten Unternehmen stellen den Unterschiedsbetrag zwischen den historischen Anschaffungskosten und den Equity-Buchwerten der assoziierten Unternehmen dar.

Konzernabschluss

Zusätzliche Eigenkapitalbestandteile

Die Oberbank AG hat bisher zwei Emissionen von Additional Tier 1 Anleihen mit einem Gesamtvolumen von 50 Mio. Euro begeben.

Diese Emissionen sind nachrangig zu Tier 2 Instrumenten (Ergänzungskapital, Nachrangkapital) und Senior-Anleihen. Sie sind untereinander sowie mit anderen Additional Tier 1 Instrumenten sowie mit Verbindlichkeiten aus bestehenden Hybridkapitalinstrumenten gleichrangig. Vorrangig sind sie zu Aktien und anderen harten Kernkapitalinstrumenten.

Die Zinszahlungen bemessen sich am Nominalbetrag und sind bis zum erstmöglichen vorzeitigen Rückzahlungstag fix. Anschließend erfolgt eine Umstellung auf variable Zinssätze.

Zinsen dürfen nur aus ausschüttungsfähigen Posten gezahlt werden.

Die Emittentin hat das Recht, Zinszahlungen nach eigenem Ermessen entfallen zu lassen. Eine Nachzahlung ausgefallener Zinsen darf nicht erfolgen.

Die Anleihen haben eine unbegrenzte Laufzeit, können jedoch von der Oberbank AG zum fixierten ersten vorzeitigen Rückzahlungstag gekündigt werden und danach alle fünf Jahre jeweils zum Kupontermin. Besondere Kündigungsrechte hat die Emittentin, falls sich die aufsichtsrechtliche Einstufung oder die steuerliche Behandlung der betreffenden Anleihe ändert. Jede vorzeitige Kündigung erfordert jedoch die vorherige Zustimmung der zuständigen Aufsichtsbehörde.

Eine Kündigung durch die Anleihegläubiger ist ausgeschlossen.

Bei Unterschreiten der harten Kernkapitalquote der Emittentin oder der Oberbank Gruppe von 5,125 % wird das Nominale der Anleihe im erforderlichen Ausmaß abgeschrieben. Unter bestimmten gesetzlichen Bestimmungen kann das Nominale wieder zugeschrieben werden.

Zinsergebnis

Zinserträge und -aufwendungen werden periodengerecht abgegrenzt. Im Zinsergebnis sind Erträge und Aufwendungen, die ein Entgelt für die Überlassung von Kapital darstellen, enthalten. Darüber hinaus sind in diesem Posten auch die Erträge aus Aktien und anderen Anteilsrechten und sonstigen nicht festverzinslichen Wertpapieren enthalten, sofern es sich nicht um Erträge aus Wertpapieren handelt, die den Handelsaktiva zuzurechnen sind. Auch Erträge aus Beteiligungen und aus Anteilen an verbundenen Unternehmen (soweit wegen untergeordneter Bedeutung nicht konsolidiert) werden in diesem Posten ausgewiesen. Erträge aus den at Equity einbezogenen Unternehmen werden in einem separaten Posten ausgewiesen.

Sowohl in den Zinserträgen als auch in den Zinsaufwendungen sind negative Zinsen enthalten.

Risikovorsorgen im Kreditgeschäft

Der Posten Risikovorsorgen im Kreditgeschäft beinhaltet Zuführungen zu Wertberichtigungen und Rückstellungen bzw. Erträge aus der Auflösung von Wertberichtigungen und Rückstellungen sowie Direktabschreibungen und nachträgliche Eingänge bereits ausgebuchter Forderungen im Zusammenhang mit dem Kreditgeschäft.

Provisionsergebnis

Das Provisionsergebnis ist der Saldo aus den Erträgen und den Aufwendungen aus dem Dienstleistungsgeschäft.

Handelsergebnis

Dieser Posten beinhaltet Gewinne und Verluste aus Verkäufen von Wertpapieren und sonstigen Finanzinstrumenten des Handelsbestandes, Bewertungsgewinne und -verluste aus der Marktbewertung von Wertpapieren und sonstigen Finanzinstrumenten des Handelsbestandes, Stückzinsen von festverzinslichen Wertpapieren des Handelsbestandes und Dividenden erträge von Aktien im Handelsbestand sowie die Refinanzierungsaufwendungen für diese Wertpapiere.

Konzernabschluss

Details zur Gewinn- und Verlust - Rechnung in Tsd. €

3) Zinsergebnis	2015	2014
Zinserträge aus		
Kredit- und Geldmarktgeschäften	351.168	374.410
Aktien und anderen nicht festverzinslichen Wertpapieren	5.284	24.075
Sonstigen Beteiligungen	3.802	1.465
Verbundenen Unternehmen	1.381	4.682
Festverzinslichen Wertpapieren und Schuldverschreibungen	75.787	78.453
Zinsen und ähnliche Erträge	437.422	483.085
Zinsaufwendungen für		
Einlagen	-89.207	-117.913
verbriefte Verbindlichkeiten	-29.028	-31.556
nachrangige Verbindlichkeiten	-19.586	-19.693
Zinsen und ähnliche Aufwendungen	-137.821	-169.162
Erträge aus at Equity bewerteten Unternehmen	81.602	58.994
Zinsergebnis	381.203	372.917

Der Zinsertrag für finanzielle Vermögenswerte, die nicht erfolgswirksam zum beizulegenden Zeitwert bewertet werden, beträgt 432.329 Tsd. Euro (Vorjahr 459.217 Tsd. Euro). Der entsprechende Zinsaufwand für finanzielle Verbindlichkeiten beläuft sich auf 93.950 Tsd. Euro (Vorjahr 123.447 Tsd. Euro).

Die Zinserträge enthalten negative Zinsen in Höhe von 273 Tsd. Euro und die Zinsaufwendungen enthalten negative Zinsen in Höhe von 489 Tsd. Euro.

4) Risikovorsorgen im Kreditgeschäft	2015	2014
Zuführungen zu Risikovorsorgen im Kreditgeschäft	-126.040	-134.770
Direktabschreibungen	-2.742	-3.020
Auflösungen zu Risikovorsorgen im Kreditgeschäft	78.734	57.533
Eingänge aus abgeschriebenen Forderungen	2.958	2.230
Risikovorsorgen im Kreditgeschäft	-47.090	-78.027

5) Provisionsergebnis	2015	2014
Zahlungsverkehr	45.059	42.605
Wertpapiergeschäft	44.508	38.029
Devisen-, Sorten- und Edelmetallgeschäft	12.654	10.383
Kreditgeschäft	25.795	24.125
Sonstiges Dienstleistungs- und Beratungsgeschäft	4.721	4.168
Provisionsergebnis	132.737	119.310

Darin enthalten ist ein Ertrag in Höhe von 2.645 Tsd. Euro aus Vermögensverwaltung für fremde Rechnung.

6) Handelsergebnis	2015	2014
Gewinne / Verluste aus zinsbezogenen Geschäften	2.058	1.565
Gewinne / Verluste aus Devisen-, Valuten- und Münzengeschäft	7.175	4.055
Gewinne / Verluste aus Derivaten	508	-346
Handelsergebnis	9.741	5.274

7) Verwaltungsaufwand	2015	2014
Personalaufwand	149.097	145.043
Andere Verwaltungsaufwendungen	82.780	80.791
Abschreibungen und Wertberichtigungen	11.395	11.097
Verwaltungsaufwand	243.272	236.931

Die Pensionskassenbeiträge beliefen sich auf 3.116 Tsd. Euro (Vorjahr 2.940 Tsd. Euro).

Konzernabschluss

8) sonstiger betrieblicher Erfolg	2015	2014
a) Ergebnis aus finanziellen Vermögenswerten FV/PL	-10.265	-12.800
b) Ergebnis aus finanziellen Vermögenswerten AfS	-3.524	-3.893
c) Ergebnis aus finanziellen Vermögenswerten HtM	243	-498
d) Sonstiger betrieblicher Erfolg	-28.287	-7.761
hievon Stabilitätsabgabe	-14.469	-13.940
hievon operationelle Risiken	-17.440	-4.744
hievon Veräußerungsgewinn Grundstücke und Gebäude	59	5.994
hievon aus Operate Leasing	2.650	2.577
Saldo sonstige betriebliche Erträge / Aufwendungen	-41.833	-24.952

In dieser Position sind Impairments in Höhe von 3,8 Mio. Euro für Finanzanlagen enthalten. Die dazugehörigen Buchwerte betragen 7,3 Mio. Euro.

9) Steuern vom Einkommen und Ertrag

Die Steuern vom Einkommen und Ertrag beinhalten die laufenden Ertragssteuern der einzelnen Konzernunternehmen, Anpassungen für periodenfremde laufende Ertragssteuern sowie die Veränderungen der latenten Steuerabgrenzungen.

	2015	2014
Laufender Ertragsteueraufwand	30.266	32.243
Latenter Ertragsteueraufwand (+) / -ertrag (-)	-5.199	-11.123
Ertragsteuern	25.067	21.120

Überleitung: Zusammenhang zwischen rechnerischen und effektiv ausgewiesenen Steuern von Einkommen und Ertrag:

	2015	2014
Laufender Ertragsteueraufwand	30.266	32.243
Latenter Ertragsteueraufwand (+) / -ertrag (-)	-5.199	-11.123
Ertragsteuern	25.067	21.120
Jahresüberschuss vor Steuern	191.486	157.591
Errechneter Steueraufwand 25 %	47.872	39.398
Steuerersparnis aus steuerfreien Beteiligungserträgen	-1.825	-1.986
Steuerersparnis aus at-Equity-Überschussbeträgen	-20.401	-14.748
Steueraufwand (+) / Steuerertrag (-) betreffend Vorjahre	-3.146	-93
Steuerersparnis aus sonstigen steuerbefreiten Erträgen	-304	13
Steuer aus nicht abzugsfähigem Aufwand	3.019	-794
Steuerersparnis aus Verbrauch Verlustvorträge	353	-17
Steuereffekte aus abweichenden Steuersätzen	-500	-652
Ausgewiesener Steueraufwand (+) / -ertrag (-)	25.067	21.120
Effektiver Steuersatz	13,26 %	13,40 %

Ertragsteuern, die auf einzelne Bestandteile des sonstigen Ergebnisses bzw. des Eigenkapitals entfallen:

	2015			2014		
	Ergebnis vor Steuern	Ertragsteuern	Ergebnis nach Steuern	Ergebnis vor Steuern	Ertragsteuern	Ergebnis nach Steuern
Versicherungsmath. Gewinne/ Verluste gem. IAS 19	30.507	-7.627	22.880	-30.402	7.601	-22.801
Erfolgsneutrale Bewertungsänderungen gem. IAS 39	27.322	-6.831	20.492	12.950	-3.238	9.713
Veränderung Währungsausgleichsposten	584	0	584	-2.036	0	-2.036
Ergebnisanteil aus der Anwendung der Equity Methode	-20.223	0	-20.223	5.828	0	5.828
Summe	38.190	-14.457	23.733	-13.660	4.363	-9.296

Konzernabschluss

10) Ergebnis je Aktie in €	2015	2014
Aktienanzahl per 31.12.	32.237.100	28.783.125
Durchschnittliche Anzahl der umlaufenden Aktien	30.408.236	28.739.065
Jahresüberschuss nach Steuern	166.419	136.471
Ergebnis je Aktie in €	5,47	4,75

Das verwässerte Ergebnis pro Aktie entspricht dem unverwässerten Ergebnis pro Aktie, da keine Finanzinstrumente mit Verwässerungseffekt ausgegeben wurden. Das Ergebnis je Aktie gilt für Stamm- und Vorzugsaktien in gleicher Höhe.

Konzernabschluss

Details zur Bilanz in Tsd. €

11) Barreserve	2015	2014
Kassenbestand	76.263	76.198
Guthaben bei Zentralnotenbanken	277.760	70.811
Barreserve	354.023	147.009
12) Forderungen an Kreditinstitute	2015	2014
Forderungen an inländische Kreditinstitute	592.742	713.069
Forderungen an ausländische Kreditinstitute	473.171	747.919
Forderungen an Kreditinstitute	1.065.913	1.460.988
Forderungen an Kreditinstitute nach Fristen		
Täglich fällig	150.917	269.591
Bis 3 Monate	580.595	805.410
Über 3 Monate bis 1 Jahr	168.625	284.947
Über 1 Jahr bis 5 Jahre	135.193	90.771
Über 5 Jahre	30.583	10.269
Forderungen an Kreditinstitute	1.065.913	1.460.988
13) Forderungen an Kunden	2015	2014
Forderungen an inländische Kunden	7.814.965	7.596.160
Forderungen an ausländische Kunden	5.024.979	4.680.078
Forderungen an Kunden	12.839.944	12.276.238
Forderungen an Kunden nach Fristen		
Täglich fällig	1.897.252	1.926.932
Bis 3 Monate	1.094.185	1.321.818
Über 3 Monate bis 1 Jahr	1.023.445	1.087.533
Über 1 Jahr bis 5 Jahre	4.262.460	3.817.222
Über 5 Jahre	4.562.602	4.122.733
Forderungen an Kunden	12.839.944	12.276.238
Leasinggeschäft (Finanzierungsleasing), Bruttoinvestitionswerte		
Bis 3 Monate	43.711	66.528
3 Monate bis 1 Jahr	201.960	149.139
Über 1 Jahr bis 5 Jahre	675.787	573.565
Über 5 Jahre	298.552	273.777
Summe	1.220.010	1.063.009
Nicht realisierte Finanzerträge		
Bis 3 Monate	5.843	5.612
3 Monate bis 1 Jahr	15.343	14.988
Über 1 Jahr bis 5 Jahre	37.971	38.735
Über 5 Jahre	15.521	21.326
Summe	74.678	80.661
Nettoinvestitionswerte		
Bis 3 Monate	37.868	60.916
3 Monate bis 1 Jahr	186.617	134.151
Über 1 Jahr bis 5 Jahre	637.816	534.830
Über 5 Jahre	283.031	252.451
Summe	1.145.332	982.348
Kumulierte Wertberichtigungen	18.692	19.149

Konzernabschluss

14) Risikovorsorgen

siehe Seiten 123 und 124

15) Handelsaktiva	2015	2014
Schuldverschreibungen und andere festverzinsliche Wertpapiere		
Börsennotiert	857	628
Aktien und andere nicht festverzinsliche Wertpapiere		
Börsennotiert	351	770
Positive Marktwerte aus derivativen Finanzinstrumenten		
Währungsbezogene Geschäfte	2.158	4.662
Zinsbezogene Geschäfte	42.807	50.582
Sonstige Geschäfte	0	7
Handelsaktiva	46.173	56.649

16) Finanzanlagen	2015	2014
Schuldverschreibungen und andere festverzinsliche Wertpapiere		
Börsennotiert	2.493.080	2.449.589
Nicht börsennotiert	83.459	36.125
Aktien und andere nicht festverzinsliche Wertpapiere		
Börsennotiert	111.454	88.113
Nicht börsennotiert	179.988	189.014
Beteiligungen / Anteile		
An verbundenen Unternehmen	88.207	134.995
An at Equity bewerteten Unternehmen		
Kreditinstituten	306.425	276.100
Nicht-Kreditinstituten	383.021	355.199
An sonstigen Beteiligungen		
Kreditinstituten	13.246	13.434
Nicht-Kreditinstituten	112.329	107.818
Finanzanlagen	3.771.209	3.650.387
a) Finanzielle Vermögenswerte FV/PL	237.662	241.238
b) Finanzielle Vermögenswerte AfS	709.536	726.363
c) Finanzielle Vermögenswerte HtM	2.134.565	2.051.487
d) Anteile an at Equity-Unternehmen	689.446	631.299
Finanzanlagen	3.771.209	3.650.387

17) Immaterielle Anlagevermögenswerte	2015	2014
Kundenstock	566	608
Sonstiges immaterielles Anlagevermögen	682	950
Immaterielle Anlagevermögenswerte	1.248	1.558

Konzernabschluss

18) Sachanlagen	2015	2014
Als Finanzinvestitionen gehaltene Immobilien	99.501	101.568
Grundstücke und Gebäude	51.220	53.500
Betriebs- und Geschäftsausstattung	77.598	74.852
Sonstige Sachanlagen	18.130	24.723
Sachanlagen	246.449	254.643

Der Konzern verfügte über fremdgenützte Grundstücke und Gebäude mit einem Buchwert von 99.501 Tsd. Euro (Vorjahr 101.568 Tsd. Euro); der Fair Value dieser Objekte liegt bei 110.940 Tsd. Euro (Vorjahr 112.140 Tsd. Euro). Der Fair Value ist dem Level 3 zuzurechnen und wird mittels interner Modelle ermittelt. Die Mieterträge betragen im Berichtsjahr 4.566 Tsd. Euro, die mit ihnen im Zusammenhang stehenden Aufwendungen (inklusive Abschreibungen) betragen 2.951 Tsd. Euro. Die Veräußerbarkeit dieser Immobilien ist durch Kaufoptionsrechte, die den Leasingnehmern vertraglich zustehen, beschränkt.

Die nicht garantierten Restwerte des Leasinggeschäftes betragen 56.104 Tsd. Euro.

Leasinggeschäft (Operate Leasing): Künftige Mindestleasingzahlungen	2015	2014
Bis 3 Monate	4.635	4.844
3 Monate bis 1 Jahr	13.073	12.794
Über 1 Jahr bis 5 Jahre	40.348	40.294
Über 5 Jahre	36.100	41.883
Summe	94.156	99.815

19) Sonstige Aktiva	2015	2014
Latente Steueransprüche	55.984	64.138
Sonstige Vermögensgegenstände	175.427	131.786
Positive Marktwerte von geschlossenen Derivaten des Bankbuches	170.644	202.066
Rechnungsabgrenzungsposten	4.627	3.834
Sonstige Aktiva	406.682	401.824
Aktive Steuerabgrenzungen	55.984	64.138
Latente Steueransprüche	55.984	64.138

Aktive Steuerabgrenzungen / Passive Steuerabgrenzungen

	Steuerabgrenzungen 2015		Steuerabgrenzungen 2014	
	Aktiv	Passiv	Aktiv	Passiv
Forderungen an Kreditinstitute	0	-8	0	0
Forderungen an Kunden	1.775	-9.296	4	-10.080
Risikovorsorgen	48.041	0	47.019	0
Handelsaktiva	0	-10.839	0	-13.259
Finanzanlagen	0	-23.384	7	-15.015
Finanzielle Vermögenswerte FV/PL	0	-9.522	0	-8.583
Finanzielle Vermögenswerte AfS	0	-13.704	0	-6.402
Finanzielle Vermögenswerte HtM	0	-158	7	-30
Immaterielles Anlagevermögen	0	-142	0	-154
Sachanlagen	2	-94	9	-93
Sonstige Aktiva	0	-27.697	64	-32.404
	49.818	-71.460	47.103	-71.005
Verbindlichkeiten gegenüber Kreditinstituten	1.818	205	2.278	-51
Verbindlichkeiten gegenüber Kunden	17.090	0	19.778	0
Verbriefte Verbindlichkeiten	5.955	0	5.139	0
Personalarückstellungen	22.234	0	31.642	0
Sonstige Rückstellungen	8.794	-198	5.558	0
Sonstige Passiva	5.917	-1.761	8.190	-1.881
Nachrangkapital	11.423	0	12.205	0
Unversteuerte Rücklagen / Bewertungsreserven	0	-571	0	-828
	73.231	-2.325	84.790	-2.760
Aktivierungsfähige steuerliche Verlustvorträge	1.443	0	2.176	0
Aktive/Passive Steuerabgrenzung	124.492	-73.785	134.069	-73.765

Konzernabschluss

Wertberichtigung	0	0	0	0
Saldierung von aktiven und passiven Steuerabgrenzungen ggü. derselben Finanzbehörde	-68.508	68.508	-69.931	69.931
Latente Steuerforderung/-verbindlichkeit per Saldo	55.984	-5.277	64.138	-3.834

Zum 31.12.2015 wurden keine aktiven latenten Steuern für steuerliche Verlustvorträge aus dem Leasing-Teilkonzern in Höhe von 6.717 Tsd. Euro angesetzt, da aus heutiger Sicht ein Verbrauch in absehbarer Zeit nicht realisierbar erscheint.

20) Verbindlichkeiten gegenüber Kreditinstituten	2015	2014
Verbindlichkeiten gegenüber inländischen Kreditinstituten	1.692.571	1.963.611
Verbindlichkeiten gegenüber ausländischen Kreditinstituten	1.302.932	1.288.779
Verbindlichkeiten gegenüber Kreditinstituten	2.995.503	3.252.390
Verbindlichkeiten gegenüber Kreditinstituten nach Fristen		
Täglich fällig	767.964	732.665
Bis 3 Monate	681.071	1.038.057
Über 3 Monate bis 1 Jahr	159.924	121.732
Über 1 Jahr bis 5 Jahre	966.041	915.782
Über 5 Jahre	420.503	444.154
Verbindlichkeiten gegenüber Kreditinstituten	2.995.503	3.252.390

21) Verbindlichkeiten gegenüber Kunden	2015	2014
Spareinlagen	2.912.646	3.098.547
Sonstige	7.608.901	6.895.061
Verbindlichkeiten gegenüber Kunden	10.521.547	9.993.608
Verbindlichkeiten gegenüber Kunden nach Fristen		
Täglich fällig	6.761.406	5.308.644
Bis 3 Monate	984.221	1.687.868
Über 3 Monate bis 1 Jahr	1.711.565	1.776.798
Über 1 Jahr bis 5 Jahre	576.102	785.339
Über 5 Jahre	488.253	434.959
Verbindlichkeiten gegenüber Kunden	10.521.547	9.993.608

22) Verbriefte Verbindlichkeiten	2015	2014
Begebene Schuldverschreibungen	1.424.158	1.559.330
Andere verbrieftete Verbindlichkeiten	19.218	21.312
Verbriefte Verbindlichkeiten	1.443.376	1.580.642
Verbriefte Verbindlichkeiten nach Fristen		
Bis 3 Monate	67.358	149.707
Über 3 Monate bis 1 Jahr	143.183	115.691
Über 1 Jahr bis 5 Jahre	957.412	978.329
Über 5 Jahre	275.423	336.915
Verbriefte Verbindlichkeiten	1.443.376	1.580.642

Konzernabschluss

23) Rückstellungen	2015	2014
Abfertigungs- und Pensionsrückstellung	178.698	235.942
Sonstige Rückstellungen	150.478	147.070
Rückstellungen	329.176	383.012
Jubiläumsgeldrückstellung	11.619	10.533
Rückstellungen für das Kreditgeschäft	95.114	81.264
Sonstige Rückstellungen	43.745	55.273
Sonstige Rückstellungen	150.478	147.070

Entwicklung der Rückstellung für Abfertigungen und Pensionen	2015	2014
Rückstellung zum 1.1.	235.942	208.892
Zuweisung/Auflösung Abfertigungsrückstellung	454	6.514
Zuweisung/Auflösung Pensionsrückstellung	-57.698	20.536
Rückstellung zum 31.12.	178.698	235.942

Darstellung leistungsorientierter Verpflichtungen gem. IAS 19	2015	2014
Planvermögen	0	0
Abfertigungsrückstellung	43.209	42.754
Pensionsrückstellung	135.489	193.188
Jubiläumsgeldrückstellung	11.619	10.533
Summe leistungsorientierte Versorgungspläne	190.317	246.475

Die leistungsorientierten Versorgungspläne des Oberbank Konzerns umfassen Abfertigungs-, Pensions- und Jubiläumsgeldverpflichtungen.

Die rechtlichen Grundlagen der Abfertigungsrückstellung stellen das Angestelltengesetz (§ 23) sowie der Banken-Kollektivvertrag (§ 32) dar. Gemäß § 32 des Kollektivvertrages erhalten DienstnehmerInnen mit mindestens fünfjähriger Dienstzeit eine Abfertigung im Ausmaß von zwei Monatsentgelten zusätzlich zu den Ansprüchen gemäß AngGes („Abfertigung alt“) bzw. BMSVG („Abfertigung neu“).

Per 31.12.2015 sind 956 Personen im System „Abfertigung alt“ (97 % der Gesamtrückstellung) und 875 Personen im System „Abfertigung neu“.

Die rechtlichen Grundlagen der Pensionsrückstellung stellen der Kollektivvertrag betreffend die Neuregelung des Pensionsrechtes (Pensionsreform 1997) sowie einzelvertragliche Pensionszusagen dar.

Mit Stand 31.12.2015 umfasst die Pensionsrückstellung im Oberbank Konzern 472 PensionsempfängerInnen (79 % der Gesamtrückstellung) und 427 aktive DienstnehmerInnen (21 % der Gesamtrückstellung).

426 aktive DienstnehmerInnen besitzen eine Anwartschaft auf eine Besitzstandspension, die mit Stichtag 1.1.1997 ermittelt wurde und deren Wert jährlich im Ausmaß der kollektivvertraglichen Gehaltserhöhung angepasst wird. Auf diesen Personenkreis entfallen knapp 16 % der Gesamtrückstellung.

Zu nennende Risiken im Zusammenhang mit der Pensionsrückstellung:

Berufsunfähigkeit: Im Fall der Zuerkennung einer Berufsunfähigkeitspension kommt wieder das vor dem 1.1.1997 geltende Pensionsrecht zur Anwendung, das heißt, die anfallende Bankleistung ist eine Übergangspension (Gesamtpension) auf Basis des Letztbezuges unter Anrechnung der von der Bank finanzierten Pensionskassenleistung. 2015 wurde keine Berufsunfähigkeitspension zuerkannt.

Administrativpension: Aktive DienstnehmerInnen, die eine Anwartschaft auf eine Besitzstandspension haben, erhalten bei Kündigung durch die Bank eine auf Basis des Letztbezuges zu berechnende Administrativpension, die solange zu bezahlen ist, bis Anspruch auf eine ASVG-Pension besteht. Ab diesem Zeitpunkt gelangt dann eine Übergangspension zur Auszahlung (Einrechnung einer fiktiven ASVG-Pension). 2015 gab es keinen solchen Fall.

Die rechtliche Grundlage der Jubiläumsgeldrückstellung stellt die Betriebsvereinbarung dar.

Konzernabschluss

Der Anspruch ist wie folgt gestaffelt: bei 25 Dienstjahren drei Monatsgehälter, bei 40 Dienstjahren vier Monatsgehälter. Mit Stand 31.12.2015 ist die Jubiläumsgeldrückstellung für 1.842 Personen gebildet. 299 Personen sind ohne Rückstellung (bei 201 wurde das Jubiläumsgeld bereits ausbezahlt, bei 98 liegt der Pensionsstichtag vor Erreichen des Jubiläums).

Entwicklung der Rückstellung für Abfertigungen, Pensionen u. ähnliche Verpflichtungen	2015	2014
Barwert leistungsorientierter Verpflichtungen zum 1.1.	246.475	217.880
Erfolgswirksam in der Gewinn-/Verlustrechnung erfasst		
+ Dienstzeitaufwand	3.945	3.230
+ Zinsaufwand	5.429	7.350
Zwischensumme	255.849	228.460
Effekte von Neubewertungen		
Erfolgsneutral im Sonstigen Ergebnis erfasst		
-/+ versicherungsmathematischer Gewinn/Verlust	-30.507	30.402
- finanzielle Annahmen	-16.170	31.777
- demografische Annahmen	0	0
- erfahrungsbedingte Annahmen	-14.337	-1.375
-/+ Gewinne/Verluste des Planvermögens	0	0
-/+ Gewinne/Verluste aus Wechselkursänderungen	0	0
Erfolgswirksam in der Gewinn- und Verlustrechnung erfasst	740	896
Zwischensumme	-29.767	31.298
Übrige		
Geleistete Zahlungen aus Planabgeltung	-25.098	0
- Zahlungen im Berichtsjahr	-10.667	-11.283
- übrige Veränderungen	0	-2.000
Zwischensumme	-35.765	-13.283
Bilanzierte Rückstellungen zum 31.12.	190.317	246.475

Im 4. Quartal des Geschäftsjahres 2015 wurde allen PensionistInnen die Abfindung ihrer Pensionsansprüche angeboten. Dabei wurden auch Abfindungsvarianten im Ausmaß von 25 %, 50 %, 75 % oder 100 % der Pensionsansprüche angeboten. Insgesamt machten 40 % der PensionistInnen von einer der angebotenen Varianten der Pensionsabfindung Gebrauch. Der Betrag der Auszahlungen für die abgefundenen Pensionsansprüche betrug rund 25,1 Mio. Euro. Vom oben ausgewiesenen versicherungsmathematischen Gewinn in Höhe von 30,5 Mio. Euro entfällt ein Anteil von 1,8 Mio. Euro auf die beschriebenen Pensionsabfindungen.

Versicherungsmathematische Gewinne / Verluste aus Pensions- und Abfertigungspflichten wurden im Geschäftsjahr erfolgsneutral im sonstigen Ergebnis (OCI) erfasst. Die Beträge werden später nicht reklassifiziert, allerdings ist eine Übertragung innerhalb des Eigenkapitals zulässig. Versicherungsmathematische Gewinne / Verluste aus Jubiläumsgeldrückstellungen werden in der Gewinn- und Verlustrechnung im Personalaufwand erfasst.

Wesentliche versicherungsmathematische Annahmen zur Ermittlung der Barwerte der leistungsorientierten Verpflichtungen	2015	2014
Rechenzinssatz	2,25 %	2,25 %
Kollektivvertragserhöhung	3,25 %	3,50 %
Pensionserhöhung	1,86 %	2,75 %
Fluktuation	keine	keine
Pensionsantrittsalter Frauen	59 - 65 Jahre	59 - 65 Jahre
Pensionsantrittsalter Männer	65 Jahre	65 Jahre
Sterbetafeln	AVÖ 2008	AVÖ 2008

Konzernabschluss

Unter der Annahme unveränderter Berechnungsparameter wird mit einer Auflösung im Geschäftsjahr 2016 der Rückstellungen für Abfertigungen, Pensionen und ähnliche Verpflichtungen in Höhe von rund 1,9 Mio. Euro gerechnet. Die Barwerte der leistungsorientierten Verpflichtungen betragen für das Geschäftsjahr 2008 217.521 Tsd. Euro, für das Geschäftsjahr 2009 216.229 Tsd. Euro, für das Geschäftsjahr 2010 215.703 Tsd. Euro, für das Geschäftsjahr 2011 216.216 Tsd. Euro, für das Geschäftsjahr 2012 218.727 Tsd. Euro und für das Geschäftsjahr 2013 217.880 Tsd. Euro.

Sensitivitätsanalyse

Die Sensitivitätsanalyse zeigt die Auswirkungen auf die leistungsorientierten Verpflichtungen, die bei vernünftiger Betrachtungsweise durch Änderungen maßgeblicher versicherungsmathematischer Annahmen zum Ende der Berichtsperiode möglich gewesen wären.

in Tsd. €	Abfertigung	Pension	Jubiläumsgeld
Rechenzinssatz + 1 %	38.299	118.920	-
Rechenzinssatz - 1 %	47.987	156.346	-
Kollektivvertragserhöhung + 0,5 %	45.199	136.995	-
Kollektivvertragserhöhung - 0,5 %	40.427	134.062	-
Pensionserhöhung + 0,5 %	-	143.228	-
Pensionserhöhung - 0,5 %	-	128.380	-

Obwohl die Sensitivitätsanalyse keine abschließende Darstellung der künftig zu erwartenden Zahlungsströme darstellt, ermöglicht sie eine Einschätzung der Auswirkungen bei Änderungen der maßgeblichen versicherungsmathematischen Annahmen.

Fälligkeitsprofil

In der nachfolgenden Tabelle sind die voraussichtlichen Leistungszahlungen in jeder der nachfolgenden Perioden dargestellt:

in Tsd. €	Abfertigung	Pension	Jubiläumsgeld
2016	1.829	7.148	-
2017	1.505	7.296	-
2018	1.873	7.484	-
2019	3.475	7.702	-
2020	3.543	7.906	-
Summe erwarteter Leistungszahlungen der folgenden fünf Jahre	12.225	37.218	-

Laufzeit

Die folgende Tabelle zeigt die gewichtete durchschnittliche Laufzeit der leistungsorientierten Verpflichtung per 31.12.2015:

in Tsd. €	Abfertigung	Pension	Jubiläumsgeld
Laufzeit	10,49	14,32	-

Entwicklung der sonstigen Rückstellungen	Jubiläumsgeld-rückstellung	Rückst. für das Kreditgeschäft	Sonstige Rückstellungen
Stand zum 1.1.	10.533	81.264	55.273
Zuweisung	1.090	38.763	17.877
Verbrauch / Währungsdifferenz / Effekt anteilmäßige Konsolidierung / Umgliederung	-4	9.209	-26.191
Auflösung	0	-34.122	-3.214
Stand zum 31.12.	11.619	95.114	43.745

Konzernabschluss

24) Sonstige Passiva	2015	2014
Handelspassiva	45.350	55.372
Steuerschulden	7.846	8.752
Laufende Steuerschulden	2.569	4.918
Latente Steuerschulden *	5.277	3.834
Sonstige Verbindlichkeiten	234.761	162.684
Negative Marktwerte von geschlossenen Derivaten des Bankbuches	26.960	43.459
Rechnungsabgrenzungsposten	58.045	46.514
Sonstige Passiva	372.962	316.781

*) Details zu Passiven Steuerabgrenzungen siehe Note 19) zu Sonstige Aktiva.

25) Sonstige Passiva (Anteil Handelspassiva)	2015	2014
Währungsbezogene Geschäfte	2.158	4.643
Zinsbezogene Geschäfte	42.777	50.725
Sonstige Geschäfte	415	4
Handelspassiva	45.350	55.372

26) Nachrangkapital	2015	2014
Begebene nachrangige Schuldverschreibungen inkl. Ergänzungskapital	595.993	614.662
Hybridkapital	59.128	79.303
Zusätzliches Kernkapital	0	20.411
Nachrangkapital	655.121	714.376
Nachrangkapital nach Fristen		
Bis 3 Monate	46.186	31.111
Über 3 Monate bis 1 Jahr	15.771	19.032
Über 1 Jahr bis 5 Jahre	445.759	411.354
Über 5 Jahre	147.405	252.879
Nachrangkapital	655.121	714.376

27) Eigenkapital	2015	2014
Gezeichnetes Kapital	96.431	85.924
Kapitalrücklagen	348.291	193.592
Gewinnrücklagen (inkl. Bilanzgewinn)	1.406.835	1.230.747
Unversteuerte Rücklagen	17.676	18.704
Passive Unterschiedsbeträge	1.872	1.872
Zusätzliche Eigenkapitalbestandteile	50.000	0
Anteile in Fremdbesitz	4.559	3.238
Eigenkapital	1.925.664	1.534.077

Entwicklung der in Umlauf befindlichen Aktien (in Stück)		
In Umlauf befindliche Aktien per 1.1.	28.743.044	28.761.291
Ausgabe neuer Aktien	3.453.975	0
Kauf eigener Aktien	-340.277	-167.262
Verkauf eigener Aktien	352.268	149.015
In Umlauf befindliche Aktien per 31.12.	32.209.010	28.743.044
Zuzüglich eigene Aktien im Konzernbestand	28.090	40.081
Ausgegebene Aktien per 31.12.	32.237.100	28.783.125

Der Buchwert der gehaltenen eigenen Anteile beträgt zum Bilanzstichtag 1,1 Mio. Euro (Vorjahr 1,6 Mio. Euro).

Konzernabschluss

28) Anlagenspiegel			
Entwicklung Immaterielle Anlagevermögenswerte und Sachanlagen	Immat. Anlagevermögenswerte	Sachanlagen	hievon als Finanzinvestitionen gehaltene Immobilien
Anschaffungs-/Herstellungskosten 1.1.2015	19.610	474.932	114.983
Währungsdifferenzen	1	173	0
Umbuchungen	0	0	0
Zugänge	239	29.555	882
Abgänge	201	28.770	0
Kumulierte Abschreibungen	18.401	229.441	16.364
Buchwerte 31.12.2015	1.248	246.449	99.501
Buchwerte 31.12.2014	1.558	254.643	101.568
Abschreibungen im Geschäftsjahr	350	23.845	2.949

Von den Abschreibungen im Geschäftsjahr der Sachanlagen sind 12.800 Tsd. Euro aus Operate Leasing im Sonstigen betrieblichen Erfolg ausgewiesen.
 Von den Zugängen zu den als Finanzinvestitionen gehaltenen Immobilien entfallen 0 Tsd. Euro auf Erwerbe und 882 Tsd. Euro auf nachträgliche Ausgaben.

Entwicklung Anteile an verbundenen Unternehmen und Beteiligungen	Anteile an verbund. Unternehmen	Beteiligungen
Anschaffungs-/Herstellungskosten 1.1.2015	153.510	774.445
Zugänge	1.587	3.712
Veränderungen bei Beteiligungen an assoziierten Unternehmen	0	58.147
Zuschreibungen	0	5.168
Abgänge	48.192	861
Kumulierte Abschreibungen	18.698	25.590
Buchwerte 31.12.2015	88.207	815.021
Buchwerte 31.12.2014	134.995	752.551
Abschreibungen im Geschäftsjahr	183	3.695

Durch den Verkauf von nicht börsennotierten Beteiligungen/Anteilen an verbundenen Unternehmen, deren Zeitwert nicht verlässlich ermittelt werden konnte, erzielte das Unternehmen im Geschäftsjahr einen Erlös von 0 Tsd. Euro.

Daraus resultierte ein Buchwertabgang im Ausmaß von 0 Tsd. Euro bzw. ein Ergebnis in Höhe von 0 Tsd. Euro.

Konzernabschluss

29) Fair Value von Finanzinstrumenten per 31.12.2015							
	HtM	FV/PL	HFT	AfS	L&R/ Liabilities	Sonstige	Summe
Barreserve						354.023	354.023
						354.023	354.023
Forderungen an Kreditinstitute					1.065.913		1.065.913
					1.066.206		1.066.206
Forderungen an Kunden	43.914	67.811		69.412	12.658.807		12.839.944
	44.060	67.811		69.412	12.743.424		12.924.707
Risikovorsorgen					-488.292		-488.292
					-488.292		-488.292
Handelsaktiva			46.173				46.173
			46.173				46.173
Finanzanlagen	2.134.565	237.662		615.577		783.405 ¹⁾	3.771.209
	2.316.642	237.662		615.577			
Immaterielle Vermögensgegenstände						1.248	1.248
Sachanlagen						246.449	246.449
Sonstige Aktiva			170.644			236.038	406.682
			170.644				
hievon geschlossene Derivate im Bankbuch			170.644				170.644
			170.644				170.644
Summe Bilanzaktiva	2.178.479	305.473	216.817	684.989	13.236.428	1.621.163	18.243.349
	2.360.702	305.473	216.817	684.989	13.321.338		
Verbindlichkeiten ggü. Kreditinstituten		87.734			2.907.769		2.995.503
		87.734			2.944.592		3.032.326
Verbindlichkeiten ggü. Kunden		404.609			10.116.938		10.521.547
		404.609			10.133.285		10.537.894
Verbriefte Verbindlichkeiten		461.872			981.504		1.443.376
		461.872			994.581		1.456.453
Rückstellungen						329.176	329.176
Sonstige Passiva			72.310			300.652	372.962
			72.310				
hievon geschlossene Derivate im Bankbuch			26.960				26.960
			26.960				26.960
Nachrangkapital		441.884			213.237		655.121
		441.884			214.558		656.442
Kapital						1.925.664	1.925.664
Summe Bilanzpassiva	0	1.396.099	72.310	0	14.219.448	2.555.492	18.243.349
	0	1.396.099	72.310	0	14.287.016		

In der oberen Zeile wird der jeweilige Betrag als Buchwert und in der unteren Zeile als Fair Value ausgewiesen.

1) Diese Position besteht im Ausmaß von 94 Mio. Euro aus Beteiligungen und nicht konsolidierten Anteilen an verbundenen Unternehmen, welche zu Anschaffungskosten bilanziert wurden.

Konzernabschluss

29) Fair Value von Finanzinstrumenten per 31.12.2014							
	HtM	FV/PL	HFT	AfS	L&R/ Liabilities	Sonstige	Summe
Barreserve						147.009	147.009
						147.009	147.009
Forderungen an Kreditinstitute					1.460.988		1.460.988
					1.461.191		1.461.191
Forderungen an Kunden	40.368	84.297		110.074	12.041.499		12.276.238
	40.419	84.297		110.074	12.148.486		12.383.276
Risikovorsorgen					-474.410		-474.410
					-474.410		-474.410
Handelsaktiva			56.649				56.649
			56.649				56.649
Finanzanlagen	2.051.487	241.238		590.382		767.280 ¹⁾	3.650.387
	2.268.246	241.238		590.382			
Immaterielle Vermögensgegenstände						1.558	1.558
Sachanlagen						254.643	254.643
Sonstige Aktiva			202.066			199.758	401.824
			202.066				
hievon geschlossene Derivate im Bankbuch			202.066				202.066
			202.066				202.066
Summe Bilanzaktiva	2.091.855	325.535	258.715	700.456	13.028.077	1.370.248	17.774.886
	2.308.665	325.535	258.715	700.456	13.135.267		
Verbindlichkeiten ggü. Kreditinstituten		89.575			3.162.815		3.252.390
		89.575			3.211.465		3.301.040
Verbindlichkeiten ggü. Kunden		412.563			9.581.045		9.993.608
		412.563			9.595.580		10.008.143
Verbriefte Verbindlichkeiten		496.792			1.083.850		1.580.642
		496.792			1.098.439		1.595.231
Rückstellungen						383.012	383.012
Sonstige Passiva			98.831			217.950	316.781
			98.831				
hievon geschlossene Derivate im Bankbuch			43.459				43.459
			43.459				43.459
Nachrangkapital		496.842			217.534		714.376
		496.842			223.154		719.996
Kapital						1.534.077	1.534.077
Summe Bilanzpassiva	0	1.495.772	98.831	0	14.045.244	2.135.039	17.774.886
	0	1.495.772	98.831	0	14.128.638		

In der oberen Zeile wird der jeweilige Betrag als Buchwert und in der unteren Zeile als Fair Value ausgewiesen.

1) Diese Position besteht im Ausmaß von 136 Mio. Euro aus Beteiligungen und nicht konsolidierten Anteilen an verbundenen Unternehmen, welche zu Anschaffungskosten bilanziert wurden.

Konzernabschluss

Fair-Value-Hierarchie bei Finanzinstrumenten	Buchwert						Summe	Fair Value		
	HtM	FV/PL	HFT	AfS	L&R / Liabilities	Sonstige		Level 1	Level 2	Level 3
per 31.12.2015 in Tsd. €										
Mit dem Fair Value bewertete Finanzinstrumente										
Forderungen an Kunden	0	67.811	0	69.412	0	0	137.223	0	69.412	67.811
Handelsaktiva	0	0	46.173	0	0	0	46.173	1.059	45.114	0
Finanzielle Vermögenswerte FV/PL	0	237.662	0	0	0	0	237.662	53.185	184.477	0
Finanzielle Vermögenswerte AfS	0	0	0	615.577	0	0	615.577	489.651	45.502	80.424 ¹⁾
Sonstige Aktiva	0	0	170.644	0	0	0	170.644	0	170.644	0
hievon geschlossene Derivate im Bankbuch	0	0	170.644	0	0	0	170.644	0	170.644	0
Nicht mit dem Fair Value bewertete Finanzinstrumente										
Forderungen an Kreditinstitute	0	0	0	0	1.065.913	0	1.065.913	0	0	1.066.206
Forderungen an Kunden	43.914	0	0	0	12.658.807	0	12.702.721	0	44.060	12.743.424
Finanzielle Vermögenswerte HtM	2.134.565	0	0	0	0	0	2.134.565	2.252.876	63.766	0
Mit dem Fair Value bewertete finanzielle Verbindlichkeiten										
Verbindlichk. ggü. Kreditinstituten	0	87.734	0	0	0	0	87.734	0	32.622	55.112
Verbindlichk. ggü. Kunden	0	404.609	0	0	0	0	404.609	0	404.609	0
Verbriefte Verbindlichkeiten	0	461.872	0	0	0	0	461.872	0	461.872	0
Sonstige Passiva	0	0	72.310	0	0	0	72.310	0	72.310	0
hievon geschlossene Derivate im Bankbuch	0	0	26.960	0	0	0	26.960	0	26.960	0
Nachrangkapital	0	441.884	0	0	0	0	441.884	0	441.884	0
Nicht mit dem Fair Value bewertete finanzielle Verbindlichkeiten										
Verbindlichk. ggü. Kreditinstituten	0	0	0	0	2.907.769	0	2.907.769	0	57.126	2.887.466
Verbindlichk. ggü. Kunden	0	0	0	0	10.116.938	0	10.116.938	0	57.187	10.076.098
Verbriefte Verbindlichkeiten	0	0	0	0	981.504	0	981.504	0	994.581	0
Sonstige Passiva	0	0	0	0	0	0	0	0	0	0
Nachrangkapital	0	0	0	0	213.237	0	213.237	0	214.558	0

1) Diese Position besteht aus Beteiligungen, deren Marktwert mittels Discounted Cash-Flow Bruttoverfahrens bzw. als Mischverfahren (Multiple-Verfahren in Kombination mit Discounted Cash-Flow Verfahren) ermittelt wurde.

Konzernabschluss

Fair-Value-Hierarchie bei Finanzinstrumenten	Buchwert						Summe	Fair Value		
	HtM	FV/PL	HFT	AfS	L&R / Liabilities	Sonstige		Level 1	Level 2	Level 3
per 31.12.2014 in Tsd. €										
Mit dem Fair Value bewertete Finanzinstrumente										
Forderungen an Kunden	0	84.297	0	110.074	0	0	194.371	0	110.074	84.297
Handelsaktiva	0	0	56.649	0	0	0	56.649	1.290	55.359	0
Finanzielle Vermögenswerte FV/PL	0	241.238	0	0	0	0	241.238	53.141	188.097	0
Finanzielle Vermögenswerte AfS	0	0	0	590.382	0	0	590.382	449.598	56.881	83.903 ¹⁾
Sonstige Aktiva	0	0	202.066	0	0	0	202.066	0	202.066	0
hievon geschlossene Derivate im Bankbuch	0	0	202.066	0	0	0	202.066	0	202.066	0
Nicht mit dem Fair Value bewertete Finanzinstrumente										
Forderungen an Kreditinstitute	0	0	0	0	1.460.988	0	1.460.988	0	0	1.461.191
Forderungen an Kunden	40.368	0	0	0	12.041.499	0	12.081.867	0	40.419	12.148.486
Finanzielle Vermögenswerte HtM	2.051.487	0	0	0	0	0	2.051.487	2.251.701	16.545	0
Mit dem Fair Value bewertete finanzielle Verbindlichkeiten										
Verbindlichk. ggü. Kreditinstituten	0	89.575	0	0	0	0	89.575	0	0	89.575
Verbindlichk. ggü. Kunden	0	412.563	0	0	0	0	412.563	0	0	412.563
Verbriefte Verbindlichkeiten	0	496.792	0	0	0	0	496.792	0	496.792	0
Sonstige Passiva	0	0	98.831	0	0	0	98.831	4	98.827	0
hievon geschlossene Derivate im Bankbuch	0	0	43.459	0	0	0	43.459	0	43.459	0
Nachrangkapital	0	496.842	0	0	0	0	496.842	0	496.842	0
Nicht mit dem Fair Value bewertete finanzielle Verbindlichkeiten										
Verbindlichk. ggü. Kreditinstituten	0	0	0	0	3.162.815	0	3.162.815	0	0	3.211.465
Verbindlichk. ggü. Kunden	0	0	0	0	9.581.045	0	9.581.045	0	0	9.595.580
Verbriefte Verbindlichkeiten	0	0	0	0	1.083.850	0	1.083.850	0	1.098.439	0
Sonstige Passiva	0	0	0	0	0	0	0	0	0	0
Nachrangkapital	0	0	0	0	217.534	0	217.534	0	223.154	0

1) Diese Position besteht aus Beteiligungen, deren Marktwert mittels Discounted Cash-Flow Bruttoverfahrens bzw. als Mischverfahren (Multiple-Verfahren in Kombination mit Discounted Cash-Flow Verfahren) ermittelt wurde.

Konzernabschluss

Unter Fair Value versteht man den Preis, der in einem geordneten Geschäftsvorfall zwischen MarktteilnehmerInnen am Bilanzstichtag für den Verkauf eines Vermögenswertes eingenommen bzw. für die Übertragung einer Schuld gezahlt werden würde. Bei der Bemessung des beizulegenden Zeitwertes wird davon ausgegangen, dass der Geschäftsvorfall entweder auf dem Hauptmarkt für den Vermögenswert oder die Schuld stattfindet oder auf dem vorteilhaftesten Markt, sofern kein Hauptmarkt vorhanden ist und sofern Zugang zu diesen Märkten besteht.

Sofern es notierte Preise für idente Vermögenswerte oder Schulden in aktiven Märkten gibt, zu denen am Bilanzstichtag eine Zugangsmöglichkeit besteht, werden diese zur Bewertung herangezogen (Level 1). Sind keine derartigen Marktpreise verfügbar, kommen zur Fair-Value-Ermittlung Bewertungsmodelle zum Einsatz, die auf direkt oder indirekt beobachtbaren Parametern beruhen (Level 2). Lässt sich der Fair Value weder anhand von Marktpreisen noch auf Basis von Bewertungsmodellen, die sich vollständig auf direkt oder indirekt beobachtbare Marktdaten stützen, ermitteln, werden einzelne nicht am Markt beobachtbare Bewertungsparameter anhand angemessener Annahmen geschätzt (Level 3).

Sämtliche Bewertungen zum beizulegenden Zeitwert betreffen regelmäßige Bewertungen. Es gab im Geschäftsjahr keine einmaligen Bewertungen zum beizulegenden Zeitwert.

Bewertungsprozess

Das Risikocontrolling der Abteilung Rechnungswesen und Controlling der Oberbank ist für die unabhängige Überwachung und Kommunikation von Risiken sowie für die Bewertung der Finanzinstrumente zuständig. Sie ist aufbauorganisatorisch vom Handel, der für die Initiierung bzw. den Abschluss der Geschäfte zuständig ist, getrennt.

Die Handelsbuchpositionen werden täglich zu Geschäftsschluss mit aktuellen Marktpreisen bewertet.

Als Marktpreise werden aktuelle Börsenkurse verwendet, soweit ein öffentlich notierter Marktpreis zur Verfügung steht. Wenn eine direkte Bewertung zu Börsenkursen nicht möglich ist, werden Modellwerte, die sich aus der Zugrundelegung aktueller beobachtbarer Marktdaten (Zinskurven, Volatilitäten,...) ergeben, verwendet.

Diese Marktdaten werden täglich validiert und in tourlichen Abständen werden die Modellpreise mit tatsächlich am Markt erzielbaren Preisen verglichen. Weiters werden die Modellpreise der Derivate mit den Modellwerten der Partnerbanken verglichen.

Die Geschäftsleitung wird täglich über die Risikopositionen und die Bewertungsergebnisse aus den gesamten Handelsbuchpositionen informiert.

Die Ermittlung der Fair Values zu Finanzinstrumenten, die nicht das Handelsbuch betreffen, erfolgt quartalsweise.

Bewertungsverfahren zur Ermittlung des Fair Values

Die verwendeten Bewertungsmodelle entsprechen anerkannten finanzmathematischen Methoden zur Bewertung von Finanzinstrumenten und berücksichtigen alle Faktoren, die die Marktteilnehmer bei der Festlegung eines Preises als angemessen betrachten.

Zur Fair Value Bewertung von derivativen Instrumenten, verbrieften Verbindlichkeiten sowie Nachrangkapitalanleihen kommt als Bewertungsansatz der einkommensbasierte Ansatz zur Anwendung.

Der marktbasierter Ansatz wird bei der Fair Value Bewertung von strukturierten Produkten verwendet.

Inputfaktoren zur Berechnung des Fair Values

Die Fair Value Bewertung für **Level 1** Finanzinstrumente erfolgt mit an aktiven Märkten notierten Preisen. Darunter fallen börsennotierte Wertpapiere und Derivate.

Wenn eine direkte Bewertung zu Börsenkursen nicht möglich ist, werden für die Ermittlung des Zeitwertes in **Level 2** Modellwerte, die sich aus der Zugrundelegung aktueller Marktdaten (Zinskurven, Volatilitäten, etc.) ergeben, verwendet. Die der Bewertung zugrundeliegenden Zinskurven und Volatilitäten kommen vom System Reuters.

Es kommen anerkannte Bewertungsmodelle zum Einsatz, wobei die Bewertung zu Marktbedingungen durchgeführt wird. Im Fall von Derivaten kommt bei symmetrischen Produkten (z. B. IRS) die Discounted Cash Flow Methode zur Anwendung. Die beizulegenden Zeitwerte für asymmetrische Produkte (Optionen) werden mit Standardmethoden (z. B. Black Scholes)

Konzernabschluss

berechnet. Für strukturierte Produkte erfolgt die Ermittlung mit Hilfe der Nutzung von Preisinformationen Dritter. Als Devisenkurs werden die von der EZB veröffentlichten Referenzkurse verwendet.

Sämtliche Derivate werden zunächst gegenparteirisikofrei bewertet. In einem zweiten Schritt wird aufbauend auf internen Ausfallswahrscheinlichkeiten auf Basis eines erwarteten Verlustes ein Kreditrisikoabschlag (CVA) ermittelt.

Die Zeitwerte für nicht börsennotierte Wertpapiere werden ebenfalls aus dem System Geos übernommen. Die Zeitwerte für Anteile an Fonds werden von den Fondsgesellschaften übernommen.

Die Berechnung des beizulegenden Zeitwertes für Verbriefte Verbindlichkeiten, Nachrangkapital und Schuldscheindarlehen erfolgt nach der Barwertmethode (Discounted Cash Flow), wobei die Ermittlung der Cash Flows der Eigenen Emissionen auf Basis des Vertragszinssatzes erfolgt.

Zur Abzinsung wird die der Währung entsprechende Diskontkurve herangezogen, wobei ein der Seniority der Emission entsprechender Credit Spread als Aufschlag verwendet wird.

Für die Ermittlung des Zeitwertes in **Level 3** kommen anerkannte Bewertungsmodelle zum Einsatz. Die Berechnung des beizulegenden Zeitwertes in Level 3 erfolgt für Forderungen und Verbindlichkeiten nach der Barwertmethode.

Die Ermittlung der Discounted Cash Flows erfolgt auf Basis zukünftiger Zahlungsströme und dem mit dem zum Abschlusszeitpunkt des Geschäftes aktuellen Referenzzinssatz. Zur Abzinsung wird die der Währung entsprechende Diskontkurve herangezogen. Als Devisenkurs werden die von der EZB veröffentlichten Referenzkurse verwendet.

Für diese Finanzinstrumente stehen keine am Markt beobachtbaren Risikoaufschläge konform der Bonitätseinstufung zur Verfügung. Würden die Risikoaufschläge um 50 BP höher eingepreist, würden die Fair Value bewerteten Forderungen an Kunden um 1,5 Mio. Euro fallen (Vorjahr: 2,04 Mio. Euro) und die zum Fair Value bewerteten Verbindlichkeiten gegenüber Kreditinstituten um 1,4 Mio. Euro (Vorjahr: 2,15 Mio. Euro) steigen.

Änderungen in der Fair-Value-Hierarchie bzw. in der Einstufung erfolgen, wenn sich die Qualität der in den Bewertungsverfahren verwendeten Inputparameter ändert. Die Einstufung wird zum Ende der Berichtsperiode geändert.

Finanzielle Vermögenswerte AfS (Beteiligungen und Anteile an verbundenen Unternehmen) in Höhe von 93.959 Tsd. Euro werden zu Anschaffungskosten bilanziert. Für diese Instrumente besteht kein aktiver Markt. Die Oberbank beabsichtigt nicht, diese zu veräußern.

Die folgende Tabelle zeigt die Entwicklung der Beteiligungen AfS, die zum Fair Value bewertet werden und dem Level 3 zugeordnet sind. Die Ermittlung des Fair Values für diese Vermögensgegenstände erfolgt nach dem Discounted Cash-Flow Bruttoverfahren bzw. als Mischverfahren (Multiple-Verfahren in Kombination mit Discounted Cash-Flow Verfahren).

Entwicklung in Tsd. €	2015	2014
Bilanzwert am 1.1.	83.903	20.037
Zugänge (Käufe)	0	67.381
Abgänge (Verkäufe)	0	0
Erfolgsneutrale Bewertungsänderungen	200	0
Impairment (GuV-wirksam)	-3.679	-3.515
Bilanzwert am 31.12.	80.424	83.903

Im Ergebnis aus finanziellen Vermögenswerten AfS enthaltene Positionen aus derartigen Instrumenten:

	2015	2014
Realisierte Gewinne	0	0
Impairment im Geschäftsjahr	-3.679	-3.515
	-3.679	-3.515

Das sonstige Ergebnis erhöhte sich im Geschäftsjahr um 150 Tsd. Euro (Vorjahr: 0 Tsd. Euro) aus diesen Instrumenten.

Die Bestimmung des Fair Values der zum Fair Value bewerteten Beteiligungen Available for Sale der Stufe 3 basiert auf folgenden wesentlichen nicht beobachtbaren Inputfaktoren:

Konzernabschluss

	Wesentliche, nicht beobachtbare Inputfaktoren	Zusammenhang zwischen wesentlichen, nicht beobachtbaren Inputfaktoren u. der Bewertung zum beizulegenden Zeitwert
Beteiligungen Available-for-Sale	Diskontierungssatz 5,75 % - 8,29 % (Vorjahr 5,75 % - 8,47 %), gewichteter Durchschnitt 5,94 %	Der geschätzte beizulegende Zeitwert würde steigen (sinken), wenn der Diskontierungssatz niedriger (höher) wäre

Für die Fair Values der Beteiligungen Available-for-Sale hätte eine für möglich gehaltene Änderung bei einem der wesentlichen, nicht beobachtbaren Inputfaktoren, unter Beibehaltung der anderen Inputfaktoren, die nachstehenden Auswirkungen auf das sonstige Ergebnis nach Steuern:

in Tsd. Euro	31.12.2015		31.12.2014	
	Erhöhung	Minderung	Erhöhung	Minderung
Diskontierungssatz (0,25	-2.368	2.379	-2.404	2.417

Die restlichen mit dem Fair Value bewerteten Finanzinstrumente in Level 3 betreffen Forderungen an Kunden bzw. Verbindlichkeiten gegenüber Kreditinstituten und Kunden, für die die Fair-Value-Option in Anspruch genommen wird.

Entwicklung 2015 in Tsd. €	Ford. an Kunden	Verbindlichk. ggü. KI	Verbindlichk. ggü. Kunden
Bilanzwert am 1.1.	84.297	89.575	412.563
Zugänge	0	0	15.000
Abgänge (Tilgungen)	-14.915	0	-11.000
Veränderung Marktwert	-1.571	-1.841	-11.954
hievon aus Abgängen	-664	0	-557
hievon aus in Bestand befindlich	-907	-1.841	-11.397
Umgruppierung auf Level 2	0	-32.622	-404.609
Bilanzwert am 31.12.	67.811	55.112	0

Entwicklung 2014 in Tsd. €	Ford. an Kunden	Verbindlichk. ggü. KI	Verbindlichk. ggü. Kunden
Bilanzwert am 1.1.	83.127	86.308	380.484
Zugänge	10.000	0	26.000
Abgänge (Tilgungen)	-12.939	0	-34.000
Veränderung Marktwert	4.109	3.267	40.079
hievon aus Abgängen	370	0	1.555
hievon aus in Bestand befindlich	3.739	3.267	38.524
Bilanzwert am 31.12.	84.297	89.575	412.563

Die daraus resultierende Veränderung des Marktwertes ist in der Position Ergebnis aus finanziellen Vermögenswerten FV/PL enthalten (saldiert mit den entsprechenden Gegenpositionen zur Vermeidung eines ansonsten entstehenden Accounting-Mismatch). Im sonstigen Ergebnis kam es zu keiner Auswirkung aus diesen Positionen.

Die Umgruppierung der Verbindlichkeiten gegenüber Kreditinstituten sowie der Verbindlichkeiten gegenüber Kunden von Level 3 in Level 2 erfolgte, da nunmehr am Markt beobachtbare Daten verwendet werden.

Im Ergebnis sind Wertminderungsaufwendungen in der Höhe von 53.739 Tsd. Euro (Vorjahr 80.055 Tsd. Euro) für die Forderungen an Kunden enthalten. Davon wurden 50.996 Tsd. Euro (Vorjahr 77.035 Tsd. Euro) den Einzelwertberichtigungen zugeführt und 2.743 Tsd. Euro (Vorjahr 3.020 Tsd. Euro) für Direktabschreibungen aufgewendet. Die Differenz zwischen Buchwert und niedrigerem Tilgungswert bei finanziellen Verbindlichkeiten, die erfolgswirksam zum beizulegenden Zeitwert bewertet werden, beträgt 145.150 Tsd. Euro (Vorjahr 157.584 Tsd. Euro). Im Geschäftsjahr wurden keine Pfandliegenschaften erworben, für die eine sofortige Weiterveräußerungsabsicht gegeben ist. Die nicht zinsbedingte kumulierte Fair-Value-Änderung der finanziellen Verbindlichkeiten beträgt -8.103 Tsd. Euro (Vorjahr 3.933 Tsd. Euro), bei den finanziellen Forderungen 687 Tsd. Euro (Vorjahr 926 Tsd. Euro). Die periodische Veränderung der nicht zinsbedingten Fair-Value-Änderung beträgt bei den finanziellen Verbindlichkeiten -12.036 Tsd. Euro, bei den finanziellen Forderungen -239 Tsd. Euro. Hierbei wird die bonitätsbedingte Veränderung ermittelt als jene Fair-Value-Änderung, die nicht Änderungen der Marktrisiken (Zinsen, Währungen ...) unterliegt.

Konzernabschluss

Aufrechnung von finanziellen Vermögenswerten und Verpflichtungen (in Tsd. €) nach Maßgabe der Kriterien in IAS 32 und IFRS 7

	Finanz. Vermögenswerte brutto	Aufgerechnete bilanzierte Beträge brutto	Bilanzierte finanz. Vermögenswerte	Nicht bilanzierte Beträge		Nettobetrag
				Effekte von Aufrechnungsvereinbarungen	Sicherheiten in Form v. Finanzinstrumenten	
Vermögenswerte 31.12.2015						
Forderungen Kunden	13.369.641	-529.697	12.839.944			12.839.944
Derivate	214.002		214.002	-58.252	-81.031	74.719
Summe	13.583.643	-529.697	13.053.946	-58.252	-81.031	12.914.663
Verbindlichkeiten 31.12.2015						
Verbindlichkeiten Kunden	11.051.244	-529.697	10.521.547			10.521.547
Verbindlichkeiten aus übertragenen Zentralbankeinlagen und Wertpapierpensionsgeschäften	734.649		734.649		-734.649	0
Derivate	70.770		70.770	-58.252	-1.641	10.877
Summe	11.856.663	-529.697	11.326.966	-58.252	-736.290	10.532.424
Vermögenswerte 31.12.2014						
Forderungen Kunden	12.832.577	-556.339	12.276.238			12.276.238
Derivate	255.100		255.100	-76.566	-92.379	86.155
Summe	13.087.677	-556.339	12.531.338	-76.566	-92.379	12.362.393
Verbindlichkeiten 31.12.2014						
Verbindlichkeiten Kunden	10.549.947	-556.339	9.993.608			9.993.608
Verbindlichkeiten aus übertragenen Zentralbankeinlagen und Wertpapierpensionsgeschäften	700.054		700.054		-700.054	0
Derivate	96.730		96.730	-76.566	-3.840	16.324
Summe	11.346.731	-556.339	10.790.392	-76.566	-703.894	10.009.932

Die Spalte "Aufgerechnete bilanzierte Beträge (brutto)" weist jene Beträge aus, die nach Maßgabe von IAS 32 saldiert werden dürfen. In der Spalte „Effekte von Aufrechnungsvereinbarungen“ werden Beträge, die einer Globalnettingvereinbarung unterliegen, ausgewiesen. Bei diesen Globalverrechnungsverträgen mit Kunden handelt es sich um standardisierte Derivate-Rahmenvereinbarungen. Mit Banken werden standardisierte Rahmenverträge wie ISDA abgeschlossen. ISDA-Verträge sind Globalnettingvereinbarungen (Rahmenvertrag) der International Swaps and Derivatives Association (ISDA). Die Oberbank AG verwendet diese Aufrechnungsvereinbarungen zur Reduktion von Risiken bei Derivaten im Falle eines Ausfalls einer Gegenpartei. Aufgrund dieser Verträge erfolgt dann eine Nettoabwicklung über alle derivativen Transaktionen, wobei die Vermögenswerte und Verbindlichkeiten saldiert werden. Wenn die Nettoposition zusätzlich mit erhaltenen oder gegebenen Barsicherheiten (z.B. Marginkonten) abgesichert wird, erfolgt der Ausweis in der Spalte „Sicherheiten in Form von Finanzinstrumenten“. Diese Absicherung basiert auf mit Banken abgeschlossenen CSA-Verträgen (Credit Support Annex). In diesen Vereinbarungen sind die grundlegenden Bestimmungen zur Sicherheitenakzeptanz festgelegt. Die Spalte „Sicherheiten in Form von Finanzinstrumenten“ umfasst die bezogen auf die Gesamtsumme der Vermögenswerte und Verbindlichkeiten erhaltenen bzw. gegebenen Sicherheiten in Form von Finanzinstrumenten.

30) Angaben zu nahe stehenden Personen und Unternehmen

Die Gesamtbezüge des Vorstandes betragen im Konzern 1.526,7 Tsd. Euro (Vorjahr 1.451 Tsd. Euro). Der darin enthaltene variable Anteil betrug 325 Tsd. Euro (Vorjahr 313 Tsd. Euro).

An frühere Mitglieder des Vorstandes und deren Hinterbliebene wurden 1.402,9 Tsd. Euro (Vorjahr 1.394,4 Tsd. Euro) gezahlt. Zusätzlich wurden an ehemalige Vorstandsmitglieder (einschließlich ihrer Hinterbliebenen) im Geschäftsjahr 2.552,5 Tsd. Euro an Pensionsabfindungen aufgewendet.

Die Aufwendungen (+) / Erträge (-) für Abfertigungen und Pensionen der Vorstandsmitglieder (einschließlich ehemaliger Vorstandsmitglieder und ihrer Hinterbliebenen) betragen im Geschäftsjahr -2.078,8 Tsd. Euro (Vorjahr 5.042,2 Tsd. Euro). Darin sind erfolgsneutrale Veränderungen (versicherungsmathematische Gewinne oder Verluste aus der Änderung der Parameter für die versicherungsmathematische Berechnung der Abfertigungs- und Pensionsrückstellung) enthalten.

Die Vergütungsrichtlinien der Oberbank sehen ein ausgewogenes Verhältnis von fixen und variablen Bezügen vor, wobei die variablen Bezüge sich an einem Richtwert von 20 % des Gesamtbezuges orientieren und maximal 40 % der Gesamtbezüge bzw. nicht mehr als 150.000 Euro betragen dürfen. Das fixe Basisgehalt orientiert sich an den jeweiligen Aufgabengebieten. Die variable Gehaltskomponente berücksichtigt gemeinsame und persönliche Leistungen der Vorstandsmitglieder ebenso wie die generelle Unternehmensentwicklung.

Gemessen wird dieser Unternehmenserfolg am Erreichen mittel- bis langfristiger strategischer Zielsetzungen und ausgewählter Kennzahlen:

- am nachhaltigen Einhalten der strategischen Risikoausnutzung gemäß Gesamtbanksteuerung (ICAAP);
- am nachhaltigen Erreichen der strategischen Finanzziele auf Basis der definierten Strategie und der Mehrjahresplanung der Bank;
- am nachhaltigen Erreichen der strategischen Ziele generell.

Die Einschätzung der Oberbank als hochkomplexes Institut im Sinne des Rundschreibens der FMA zur Vergütungspolitik vom Dezember 2012 bedeutet, dass von den variablen Vergütungen der Vorstände, deren Höhe anhand der „Parameter für die Beurteilung der variablen Vergütungen für den Vorstand“ vom Vergütungsausschuss jährlich in seiner Märzsession festgelegt wird, 50 % in Aktien und 50 % in Cash auszuzahlen sein werden, wobei die Aktien einer Haltefrist von drei Jahren unterliegen und der 40 %ige, auf fünf Jahre rückzustellende Anteil in Entsprechung von RZ 133 der Guidelines on Remuneration Policies and Practices des Committee of European Banking Supervisors zu gleichen Teilen aus Aktien und Cash besteht.

Da Bemessung und Zuerkennung der variablen Vergütungen immer erst im Nachhinein erfolgen, sind bilanziell entsprechende Rückstellungen zu bilden, was aber im Wissen um die sehr moderate Politik des Vergütungsausschusses auch gut planbar ist. Diese betragen 2013 für die 2014 ausgezahlten Vergütungen strafvergütungsbereinigt 313 Tsd. Euro und 2014 für die 2015 ausgezahlten Vergütungen 330 Tsd. Euro.

In der Bilanz zum 31.12.2015 sind für die in 2016 für 2015 zur Auszahlung gelangenden Vergütungen 350 Tsd. Euro eingestellt. Die Auszahlung erfolgt wie bei den MitarbeiterInnen mit der Mai-Gehaltsabrechnung, wobei der Betrag für den Aktienanteil auf ein gesperrtes Depotverrechnungskonto des Vorstandsmitglieds gebucht wird und für die Bezahlung der zu erwerbenden Aktienanteile verwendet wird, die dann einer dreijährigen Verkaufssperre unterliegen.

Für die jedes Jahr aufgrund gesetzlicher Verpflichtung nicht zur Auszahlung gelangenden Anteile (je 20 % Cash und 20 % Aktien) bleiben die Rückstellungsteile entsprechend bestehen. Sie betragen 2014 125 Tsd. Euro und für 2015 130 Tsd. Euro. Diese Beträge werden aufgeteilt auf die fünf Folgejahre nach Freigabe durch den Vergütungsausschuss jeweils erst ausbezahlt.

Die für die variablen Vorstandsvergütungen zu bildenden Rückstellungen stellen bilanziell einen Personalmehraufwand dar.

Die Vergütung des Aufsichtsrates für das Geschäftsjahr betrug im Konzern 229 Tsd. Euro (Vorjahr 245 Tsd. Euro).

Konzernabschluss

Die Mitglieder des Aufsichtsrates erhalten neben dem Ersatz der durch ihre Funktion entstandenen Barauslagen auch Sitzungsgelder von je 120 Euro sowie eine jährliche Vergütung.

Die Höhe dieser Vergütung wurde von der Hauptversammlung 2014 für das Geschäftsjahr 2014 und die folgenden Jahre b.a.w. wie folgt festgelegt: für den Vorsitzenden 21.000 Euro, seine Stellvertreter je 17.000 Euro und die weiteren Mitglieder je 15.000 Euro.

Für Tätigkeiten im Prüfungsausschuss und im Risiko- und Kreditausschuss wurden pro Mitglied und Jahr je 4.000 Euro, für den Arbeitsausschuss pro Mitglied und Jahr je 2.000 Euro und für den Nominierungsausschuss und den Vergütungsausschuss pro Mitglied und Jahr 1.000 Euro von der Hauptversammlung 2012 festgesetzt.

Gegenüber dem Aufsichtsrat der Oberbank AG bestanden Kredite bzw. Haftungsverhältnisse in Höhe von 682,3 Tsd. Euro (Vorjahr 714,3 Tsd. Euro), gegenüber dem Vorstand der Oberbank AG bestanden Kredite von 239,1 Tsd. Euro (Vorjahr 104,9 Tsd. Euro). Die Konditionen entsprechen jeweils den üblichen Bedingungen.

Rahmenbedingungen der Mitarbeiteraktion 2015

Aktionszeitraum: 26.5.-12.6.2015

Auftragserteilung bis 12.6.2015

Aktienanzahl limitiert auf bis zu 70.000 Stück entgeltlich erwerbbar Stammaktien und bis zu 14.000 Stück unentgeltlich zugeteilte Stammaktien ("Bonusaktien")

Bezugskurs: Börsenkurs zum 15.6.2015

maximale entgeltlich erwerbbar Stückanzahl: 140 Stück Aktien

Bonusaktien: pro fünf entgeltlich erworbenen Aktien wird eine Bonusaktie unentgeltlich zugeteilt.

Den MitarbeiterInnen wurden Aktien der Oberbank AG innerhalb vorgegebener Frist zu vergünstigten Konditionen angeboten (Bonusaktien). Der Kauf unterliegt Einschränkungen bezüglich des Betrages, den die MitarbeiterInnen in den Aktienkauf investieren können.

Die Anzahl der durch dieses Angebot an die MitarbeiterInnen abgegebenen Aktien belief sich im Berichtsjahr auf 74.028 Stück. Die über das Rückkaufprogramm 2015 zum Zwecke der kostenlosen Begebung an den berechtigten Personenkreis angekauften 12.338 Stück Aktien verursachten einen Aufwand in Höhe von 643 Tsd. Euro.

Rückkaufprogramm 2015

Das Aktien-Rückkaufprogramm wurde am 19.6.2015 abgeschlossen. Im Zuge des Rückkaufprogrammes wurden zwischen dem 11.6.2015 und dem 19.6.2015 gesamt 75.688 Stück Stammaktien, die 0,2465 % des Grundkapitals entsprechen, börslich und außerbörslich zurückgekauft. Der gewichtete Durchschnittspreis je Stammaktie betrug 52,0986 Euro; der höchste geleistete Gegenwert je Stammaktie betrug 52,10 Euro; der niedrigste geleistete Gegenwert je Stammaktie betrug 52,00 Euro. Der Wert der rückerworbenen Aktien betrug 3.943.235,45 Euro.

Der Vorstand der Gesellschaft hat am 22.6.2015 beschlossen, von den im Zuge des Aktienrückkaufprogrammes 2015 erworbenen eigenen 75.688 Stück Aktien zu verkaufen bzw. zu übertragen, und zwar 74.028 Stück an die MitarbeiterInnen im Zuge der Mitarbeiteraktion 2015 und 1.660 Stück an den Vorstand im Wege der Vorstandsvergütung in Aktien gem. § 39b BWG gemäß der Sitzung des Vergütungsausschusses des Aufsichtsrates der Oberbank AG vom 22.3.2015; dieser Beschluss sowie die Veräußerung der eigenen Aktien werden hiermit gemäß § 65 Abs. 1a AktG iVm § 82 Abs. 8 und 9 BörseG und gemäß §§ 4 und 5 der VeröffentlichungsV 2002 veröffentlicht und sind auch auf der Homepage der Oberbank entsprechend zu ersehen: http://www.oberbank.at/OBK_webp/OBK/oberbank_at/Investor_Relations/Oberbank_Aktien/Aktienrueckkaufprogramm/index.jsp

Konzernabschluss

Im Rahmen der gewöhnlichen Geschäftstätigkeit werden Geschäfte mit nahe stehenden Unternehmen und Personen zu marktüblichen Bedingungen und Konditionen abgeschlossen. Geschäftsvorfälle zwischen nahe stehenden Unternehmen im Konsolidierungskreis wurden im Zuge der Konsolidierung eliminiert und werden in dieser Anhangangabe nicht erläutert.

Die Geschäftsbeziehungen zu nahe stehenden Unternehmen und Personen stellen sich per 31.12.2015 wie folgt dar:

in Tsd. €	Assoziierte Unternehmen	Tochterunternehmen	Sonst. nahe stehende Unternehmen u. Personen ¹⁾
Geschäftsvorfälle			
Finanzierungen	4.133	2.700	899
Bürgschaften/Sicherheiten	3.263	885	1
Ausstehende Salden			
Forderungen	242.818	43.246	1.709
Forderungen Vorjahr	236.759	50.774	1.471
Wertpapiere	78.684	0	0
Wertpapiere Vorjahr	94.568	0	0
Verbindlichkeiten	162.309	41.982	28.334
Verbindlichkeiten Vorjahr	111.545	54.150	10.759
Bürgschaften/Garantien	31.101	7.138	3
Bürgschaften/Garantien Vorjahr	33.714	6.254	44
Rückstellungen für zweifelhafte Forderungen	315	0	0
Rückstellungen für zweifelhafte Forderungen Vorjahr	0	0	0
Ertragsposten			
Zinsen	2.663	252	30
Provisionen	385	6	361
Aufwendungen			
Zinsen	104	135	35
Provisionen	4	0	0
Wertberichtigungen auf Forderungen	2.028	5.580	0
Verwaltungsaufwendungen	0	0	0

1) Vorstands- und Aufsichtsratsmitglieder der Oberbank AG, diesen nahe stehende Familienangehörige sowie Unternehmen, die von diesen Personen beherrscht, gemeinschaftlich geführt oder maßgeblich beeinflusst werden.

Konzernabschluss

31) Segmentberichterstattung

Basis der Segmentberichterstattung ist die interne Unternehmensbereichsrechnung, die die 2003 vorgenommene Trennung zwischen Privat- und Firmenkundengeschäft und die damit gegebene Managementverantwortung abbildet. Die Segmente werden wie selbständige Unternehmen mit eigener Kapitalausstattung und Ergebnisverantwortung dargestellt. Kriterium für die Abgrenzung ist in erster Linie die Betreuungszuständigkeit für die KundInnen.

Die Segmentinformationen basieren auf dem so genannten „Management Approach“, der verlangt, die Segmentinformation auf Basis der internen Berichterstattung so darzustellen, wie sie regelmäßig zur Entscheidung über die Zuteilung von Ressourcen zu den Segmenten und zur Beurteilung ihrer Performance herangezogen wird.

In der Oberbank-Gruppe sind folgende Segmente definiert: „Privatkunden“; „Firmenkunden“ (inkl. dem Ergebnis aus dem Leasing-Teilkonzern); „Financial Markets“ (Handelstätigkeit; Eigenpositionen; als Market Maker eingegangene Positionen; Strukturergebnis; Erträge aus assoziierten Unternehmen; Ergebnis der ALPENLÄNDISCHE GARANTIE-GESELLSCHAFT m.b.H.); „Sonstige“ (Sachverhalte ohne direkten Bezug zu Business-Segmenten; nicht den anderen Segmenten zuordenbare Bilanzposten; Einheiten, die Ergebnisbeiträge abbilden, die nicht einem einzelnen Segment zugeordnet werden können).

Das zugeordnete Eigenkapital wird im Geschäftsjahr konzerneinheitlich mit einem Zinssatz von 6 % bewertet und als Eigenkapitalveranlagungsertrag im Zinsergebnis ausgewiesen. Die Verteilung des zugeordneten bilanziellen Eigenkapitals erfolgt nach dem regulatorischen Eigenkapitalerfordernis der Segmente.

Segmentberichterstattung Kerngeschäftsbereiche in Tsd. €	Privat	Firmen	Financial Markets	Sonstige	Summe
operatives Zinsergebnis	58.984	248.435	-7.818		299.601
at Equity			81.602		81.602
Zinsenüberschuss	58.984	248.435	73.784		381.203
Risikovorsorge Kredit	-3.539	-35.091	-8.460		-47.090
Provisionsüberschuss	64.097	68.670	-31		132.736
Handelsergebnis		-528	10.268		9.741
Verwaltungsaufwand	-86.379	-123.496	-6.465	-26.931	-243.272
Sonstiger betrieblicher Ertrag	-1.163	4.847	-25.230	-20.286	-41.832
Außerordentliches Ergebnis					
Jahresüberschuss vor Steuern	32.001	162.837	43.866	-47.217	191.486
Ø risikogewichtete Aktiva	1.350.897	8.100.492	4.201.869		13.653.258
Ø zugeordnetes Eigenkapital	169.186	1.014.506	526.242		1.709.934
RoE (Eigenkapitalrendite) vor Steuern	18,9 %	16,1 %	8,3 %		11,2 %
Cost-Income-Ratio (Kosten-Ertrag-Relation)	70,8 %	38,4 %	11,0 %		50,5 %
Barreserve			354.023		354.023
Forderungen an Kreditinstitute			1.065.913		1.065.913
Forderungen an Kunden	2.694.565	10.145.379			12.839.944
Risikovorsorgen	-50.079	-386.627	-51.586		-488.292
Handelsaktiva			46.173		46.173
Finanzanlagen			3.771.209		3.771.209
hievon Anteile an at Equity-Unternehmen			689.446		689.446
Sonstige Vermögenswerte				654.379	654.379
Segmentvermögen	2.644.486	9.758.752	5.185.731	654.379	18.243.349
Verbindlichkeiten ggü. Kreditinstituten			2.995.503		2.995.503
Verbindlichkeiten ggü. Kunden	4.735.904	5.785.644			10.521.547
Verbriefte Verbindlichkeiten			1.443.376		1.443.376
Handelspassiva			45.350		45.350
Eigen- und Nachrangkapital	273.931	1.525.451	781.402		2.580.785
Sonstige Schulden				656.788	656.788
Segmentsschulden	5.009.835	7.311.095	5.265.631	656.788	18.243.349
Abschreibungen	4.217	5.490	138	1.550	11.395

Die Oberbank hat - bedingt durch ihren Regionalbankencharakter - ein begrenztes geografisches Einzugsgebiet. Auf eine Geschäftsordnung nach geografischen Merkmalen wird daher wegen untergeordneter Bedeutung verzichtet.

Konzernabschluss

32) Non performing loans (siehe auch Seiten 124 ff)	2015	2014
Forderungen an Kreditinstitute	0	0
Forderungen an Kunden	274.930	299.969
Festverzinsliche Wertpapiere	0	0

33) Als Sicherheit gestellte Vermögensgegenstände	2015	2014
Deckungsstock für Mündelgeldspareinlagen	24.823	24.086
Deckungsstock für fundierte Bankschuldverschreibungen	129.167	148.877
Deckungsstock für hypothekarisch fundierte Bankschuldverschreibungen	578.465	417.798
Margindeckung bzw. Arrangement-Kautions für Wertpapiergeschäfte	40.247	23.380
Sicherstellung für Euroclear-Kreditlinie	7.547	65.691
Sicherstellung für EIB-Refinanzierungsdarlehen	0	46.557
Sicherstellung für EIB-Globaldarlehensgewährung	113.357	75.000
Wertpapiere und Forderungen für Refinanzierungsgeschäfte mit der OeNB	734.649	600.054
Wertpapiere als Sicherstellung für das Refinanzierungsprogramm mit der ungarischen Nationalbank	42.628	26.322
Wertpapiere als Sicherstellung für den Zahlungsverkehr im Ausland	0	39.966
An die Oesterreichische Kontrollbank (OeKB) zederte Forderungen	256.908	259.045
An deutsche Förderbanken zederte Forderungen	521.938	552.762
Sonstige Aktivposten als Sicherheitsleistung für die CCP Austria GmbH als Clearingstelle für Börsengeschäfte	410	232
Als Sicherheit gestellte Vermögensgegenstände	2.450.140	2.279.769

Die Stellung von Sicherheiten erfolgt nach den handelsüblichen oder gesetzlichen Bestimmungen.

34) Nachrangige Vermögensgegenstände	2015	2014
Forderungen an Kreditinstitute	12.000	12.000
Forderungen an Kunden	49.029	63.400
Schuldverschreibungen und andere festverzinsliche Wertpapiere	35.596	56.265
Andere nicht festverzinsliche Wertpapiere	7.259	17.783
Nachrangige Vermögensgegenstände	103.884	149.448

35) Fremdwährungsvolumina	2015	2014
Aktiva	2.150.118	2.156.956
Passiva	1.931.487	1.591.001

36) Treuhandvermögen	2015	2014
Treuhandkredite	364.664	327.080
Treuhandbeteiligungen	96	96
Treuhandvermögen	364.760	327.176

37) Echte Pensionsgeschäfte	2015	2014
Die Buchwerte der echten Pensionsgeschäfte betragen	0	131.174

38) Eventualverbindlichkeiten und Kreditrisiken	2015	2014
Sonstige Eventualverbindlichkeiten (Haftungen und Akkreditive)	1.345.954	1.302.042
Eventualverbindlichkeiten	1.345.954	1.302.042
Verbindlichkeiten aus unechten Pensionsgeschäften	0	0
Sonstige Kreditrisiken (unwiderrufliche Kreditzusagen)	3.265.901	2.727.707
Kreditrisiken	3.265.901	2.727.707

Konzernabschluss

39) Unternehmen des Konsolidierungskreises

Die nachfolgende Auflistung stellt den Konsolidierungskreis des Oberbank Konzerns zum 31.12.2015 dar.

Konzernmuttergesellschaft

OBERBANK AG, Linz

Vollkonsolidierte Unternehmen	Anteil in %
3-Banken Wohnbaubank AG, Linz	80,00
3-Banken Kfz-Leasing GmbH, Linz	80,00
Ober Pénzügyi Lízing zrt. (Ober Finanz Leasing gAG), Budapest	100,00
Ober Lízing Kft. (Ober Leasing Gesellschaft mit beschränkter Haftung), Budapest	100,00
Oberbank airplane Leasing GmbH, Linz	100,00
Oberbank airplane 2 Leasing GmbH, Linz	100,00
Oberbank Eugendorf Immobilienleasing GmbH, Linz	100,00
Oberbank Goldkronach Beteiligungs GmbH, Neuötting	100,00
Oberbank Leobendorf Immobilienleasing GmbH, Linz	100,00
Oberbank Hybrid 1 GmbH, Linz	100,00
Oberbank Hybrid 2 GmbH, Linz	100,00
Oberbank Hybrid 3 GmbH, Linz	100,00
Oberbank Hybrid 4 GmbH, Linz	100,00
Oberbank Hybrid 5 GmbH, Linz	100,00
Oberbank Idstein Immobilien-Leasing GmbH, Neuötting	100,00
Oberbank Immobilie-Bergheim Leasing GmbH, Linz	95,00
Oberbank Immobilien-Leasing Gesellschaft m.b.H., Linz	100,00
Oberbank Immobilien Leasing GmbH Bayern, Neuötting	100,00
Oberbank KB Leasing Gesellschaft m.b.H., Linz	100,00
Oberbank Kfz-Leasing GmbH, Linz	100,00
OBERBANK LEASING GESELLSCHAFT MBH., Linz	100,00
Oberbank Immobilien-Leasing GmbH Bayern & Co. KG Goldkronach, Neuötting	Komplementär
Oberbank Leasing GmbH Bayern & Co KG Neuenrade, Neuötting	Komplementär
Oberbank Leasing Bauhaus Pilsen, s.r.o., Prag	100,00
Oberbank Leasing GmbH Bayern, Neuötting	100,00
Ober Lízing INPROX Misk Kft. (Oberbank Leasing Inprox Misk GmbH), Budapest	100,00
Oberbank Leasing JAF Holz, s.r.o., Prag	95,00
Oberbank Leasing Palamon s.r.o., Prag	100,00
Oberbank Leasing Prievidza s.r.o., Bratislava	100,00
Oberbank Leasing s.r.o., Bratislava	100,00
Oberbank Leasing spol. s r.o., Prag	100,00
Oberbank LIV Immobilienleasing GmbH, Linz	100,00
Oberbank Mattigtal Immobilienleasing GmbH, Linz	90,00
Oberbank MLC - Pernau Immobilienleasing GmbH, Linz	99,80
Oberbank Operating Mobilienleasing GmbH, Linz	100,00
Oberbank Operating OPR Immobilienleasing GmbH, Linz	100,00
Oberbank Pernau Immobilienleasing GmbH, Linz	100,00
Oberbank Riesenhof Immobilienleasing GmbH, Linz	100,00
Oberbank Seiersberg Immobilienleasing Gesellschaft m.b.H., Linz	100,00
Oberbank TREI Immobilienleasing GmbH, Linz	100,00
Oberbank Unterpremstätten Immobilienleasing GmbH, Linz	100,00
Oberbank-Kremsmünster Immobilienleasing Gesellschaft m.b.H., Linz	100,00

Konzernabschluss

OBK Ahlten Immobilien Leasing GmbH, Neuötting	94,00
OBK München 1 Immobilien Leasing GmbH, Neuötting	100,00
OBK München 2 Immobilien Leasing GmbH, Neuötting	100,00
OBK München 3 Immobilien Leasing GmbH, Neuötting	100,00
POWER TOWER GmbH, Linz	99,00
Tuella Finanzierung GmbH, Wien	100,00

Anteilmäßig konsolidierte Unternehmen	Anteil in %
ALPENLÄNDISCHE GARANTIE-GESELLSCHAFT m.b.H., Linz	50,00

At Equity bewertete assoziierte Unternehmen	Anteil in %
Bank für Tirol und Vorarlberg Aktiengesellschaft, Innsbruck	13,22
BKS Bank AG, Klagenfurt	18,52
Drei-Banken Versicherungs-Aktiengesellschaft, Linz	40,00
voestalpine AG, Linz	7,64

Nicht konsolidierte Unternehmen	Anteil in %
--	--------------------

A. VERBUNDENE UNTERNEHMEN

„AM“ Bau- und Gebäudevermietung Gesellschaft m.b.H., Linz	100,00
Banken DL Servicegesellschaft m.b.H., Linz	100,00
Betriebsobjekte Verwertung Gesellschaft m.b.H., Linz	100,00
DPI S.A., Luxemburg (früher: Duktus S.A., Luxemburg)	57,50
GAIN CAPITAL PARTICIPATIONS SA, SICAR, Luxemburg	58,69
„LA“ Gebäudevermietung und Bau - Gesellschaft m.b.H., Linz	100,00
Oberbank Beteiligungsholding Gesellschaft m.b.H., Linz	100,00
Oberbank Immobilien Holding GmbH, Linz	100,00
Oberbank Immobilien-Service Gesellschaft m.b.H., Linz	100,00
Oberbank Industrie und Handelsbeteiligungsholding GmbH, Linz	100,00
OBERBANK NUTZOBJEKTE VERMIETUNGS-GESELLSCHAFT m.b.H., Linz	100,00
Oberbank Opportunity Invest Management Gesellschaft m.b.H., Linz	100,00
Oberbank PE Beteiligungen GmbH, Linz	100,00
Oberbank PE Holding GmbH, Linz	100,00
Oberbank Unternehmensbeteiligung GmbH, Linz	100,00
Oberbank Vertriebsservice GmbH, Linz	100,00
Oberbank V-Investholding GmbH, Linz	100,00
Samson České Budějovice spol. s r.o., Budweis	100,00
„SG“ Gebäudevermietungsgesellschaft m.b.H., Linz	100,00
„SP“ Bau- und Gebäudevermietungsgesellschaft m.b.H., Linz	100,00
„ST“ BAU Errichtungs- und Vermietungsgesellschaft m.b.H., Linz	100,00
TZ-Vermögensverwaltungs GmbH, Linz	100,00
„VB“ Gebäudeerrichtungs- und -vermietungsgesellschaft m.b.H., Linz	100,00
Wohnwert GmbH, Salzburg	100,00

B. ASSOZIIERTE UNTERNEHMEN

3 Banken-Generali Investment-Gesellschaft m.b.H., Linz	20,57
3-Banken Beteiligung Gesellschaft m.b.H., Linz	40,00
3 Banken Versicherungsmakler Gesellschaft m.b.H., Innsbruck	40,00
AMV Networks GmbH, Braunau	20,00

Konzernabschluss

Beteiligungsverwaltung Gesellschaft m.b.H., Linz	40,00
Biowärme Attnang-Puchheim GmbH, Attnang-Puchheim	49,00
Buy-Out Central Europe II Beteiligungs-Invest AG, Wien	24,85
COBB Beteiligungen und Leasing GmbH, Wien	20,25
Cycleenergy Beteiligungs GmbH, Wien	26,28
DREI-BANKEN-EDV Gesellschaft m.b.H., Linz	40,00
GAIN CAPITAL PARTICIPATIONS II S.A. SICAR, Luxemburg	33,11
Gasteiner Bergbahnen Aktiengesellschaft, Bad Hofgastein	32,62
GSA Genossenschaft für Stadterneuerung und Assanierung, gemeinnützige registrierte Genossenschaft mit beschränkter Haftung, Linz	33,02
Herold NZ Verwaltung GmbH, Mödling	24,90
Kontext Druckerei GmbH, Linz	25,20
LHL Immobilien Beteiligungs-GmbH, Linz	50,00
MY Fünf Handels GmbH, Wien	50,00
OÖ HightechFonds GmbH, Linz	24,70
Techno-Z Braunau Technologiezentrum GmbH, Braunau	21,50
Nutzfahrzeuge Beteiligung GmbH, Wien	38,53

Angaben zu Tochterunternehmen

Zu den Rechnungslegungsmethoden siehe Punkt 2) in den Erläuterungen (Notes) zum Konzernabschluss, Abschnitt Konsolidierungsmethoden.

Nachstehend sind die wesentlichen Tochterunternehmen des Oberbank Konzerns in den Jahren 2015 und 2014 aufgelistet.

Name	Land der Hauptaktivität	Eigenkapitalanteil in %	
		2015	2014
Oberbank Leasing GmbH	Österreich	100,00	100,00
Oberbank Immobilien-Leasing GmbH	Österreich	100,00	100,00
Oberbank Operating Mobilienleasing GmbH	Österreich	100,00	100,00
Oberbank Operating OPR Immobilienleasing GmbH	Österreich	100,00	100,00
Power Tower GmbH	Österreich	99,00	99,00
Oberbank KB Leasing GmbH	Österreich	100,00	100,00
3 Banken Kfz-Leasing GmbH	Österreich	80,00	80,00
TUELLA Finanzierung GmbH	Schweiz	100,00	100,00
Oberbank Leasing GmbH Bayern	Deutschland	100,00	100,00
Oberbank Leasing spol.s.r.o.	Tschechien	100,00	100,00
Ober Pénzügyi Lízing zrt. (Ober Finanz Leasing gAG)	Ungarn	100,00	100,00
Oberbank Leasing s.r.o.	Slowakei	100,00	100,00
Oberbank Hybrid 1 GmbH	Österreich	100,00	100,00
Oberbank Mattigtal Immobilienleasing GmbH	Österreich	90,00	90,00

Zum 31.12.2015 bestanden in keinem Tochterunternehmen wesentliche nicht beherrschende Anteile.

Angaben zu assoziierten Unternehmen

Zu den Rechnungslegungsmethoden siehe Punkt 2) in den Erläuterungen (Notes) zum Konzernabschluss, Abschnitt Konsolidierungsmethoden.

Der Oberbank Konzern hat vier assoziierte Unternehmen, die nach der Equity-Methode bilanziert werden, wovon drei für die folgenden Angaben wesentlich sind.

Konzernabschluss

	BKS Bank AG	Bank für Tirol und Vorarlberg Aktiengesellschaft	voestalpine-Konzern
Art der Beziehung	Strategischer Bankpartner	Strategischer Bankpartner	Strategischer Partner
Art der Tätigkeit	Kreditinstitut	Kreditinstitut	Stahlbasierter Technologie- und Industriegüterkonzern
Hauptsitz der Geschäftstätigkeit	Österreich	Österreich	Österreich
Anteil	18,52 % (2014: 18,52 %)	13,22 % (2014: 13,22 %)	7,64 % (2014: 7,75 %)
Beizulegender Zeitwert des Eigentumsanteils (sofern börsennotiert)	112.752 Tsd. Euro (2014: 115.418 Tsd. Euro)	77.795 Tsd. Euro (2014: 68.443 Tsd. Euro)	378.666 Tsd. Euro (2014: 438.114 Tsd. Euro)

Es folgen zusammengefasste Finanzinformationen für die assoziierten Unternehmen BKS Bank AG, Bank für Tirol und Vorarlberg Aktiengesellschaft (Kreditinstitute) und den voestalpine-Konzern (Sonstige). Die Daten basieren auf ihren jeweiligen Konzernabschlüssen, die nach IFRS erstellt wurden.

in Tsd. €	Kreditinstitute		Sonstige	
	2015	2014	2015	2014
Erlöse	542.218	458.348	11.415.087	11.145.655
Gewinn/Verlust aus fortzuführenden Geschäftsbereichen	215.629	114.863	699.238	608.492
Gewinn/Verlust nach Steuern aus aufgegebenen Geschäftsbereichen	0	0	0	0
Sonstiges Ergebnis	-63.399	42.109	-146.440	-310
Gesamtergebnis	152.230	156.972	552.798	608.182
kurzfristige Vermögenswerte	1.187.559	757.596	5.313.300	5.782.600
langfristige Vermögenswerte	15.079.465	15.490.342	8.235.600	7.242.800
kurzfristige Schulden	2.230.522	2.470.891	3.354.200	3.934.700
langfristige Schulden	12.104.851	12.058.923	4.685.300	4.159.200
Anteil des Konzerns am Nettovermögen der assoziierten Unternehmen zum Jahresbeginn	276.100	246.371	346.446	316.792
zurechenbares Gesamtergebnis	26.063	22.459	40.992	42.345
erhaltene Dividenden im Geschäftsjahr	2.526	2.509	13.359	12.691
Zugänge im Geschäftsjahr	6.788	9.779	0	0
Anteil des Konzerns am Nettovermögen der assoziierten Unternehmen zum Jahresende	306.425	276.100	374.079	346.446

Für die Beteiligung an der BKS Bank AG besteht zwischen der Oberbank AG, der Bank für Tirol und Vorarlberg Aktiengesellschaft und der Generali 3 Banken Holding AG bzw. für die Beteiligung an der Bank für Tirol und Vorarlberg Aktiengesellschaft besteht zwischen der Oberbank AG, der BKS Bank AG, der Generali 3 Banken Holding AG und der Wüstenrot Wohnungswirtschaft reg. Gen.m.b.H. jeweils ein Syndikatsvertrag. Zweck der Syndikate ist es, die Eigenständigkeit der BKS Bank AG bzw. der Bank für Tirol und Vorarlberg Aktiengesellschaft zu erhalten. Die Einbeziehung von BKS Bank AG und Bank für Tirol und Vorarlberg Aktiengesellschaft beruht auf diesen Syndikatsverträgen.

Die Einbeziehung des voestalpine-Konzerns beruht vor allem auf dem nachhaltigen strategischen Gehalt der Eigentümerstruktur und der damit bestehenden Möglichkeit, maßgeblichen Einfluss auszuüben. Als strategischer Investor stellt die Oberbank AG darüber hinaus einen Vertreter im Aufsichtsrat der voestalpine AG. Der Stichtag für die Einbeziehung der assoziierten Unternehmen ist jeweils der 30. September, um eine zeitnahe Jahresabschlusserstellung zu ermöglichen.

Die Bank für Tirol und Vorarlberg Aktiengesellschaft führte im 4. Quartal 2015 eine Kapitalerhöhung durch, die jedoch keine Auswirkung auf die Beteiligungsquote hatte. Die Auswirkung auf den Buchwert wurde im vorliegenden Konzernabschluss bereits berücksichtigt.

Konzernabschluss

Darüber hinaus wird ein für die vorstehend angeführten Angaben nicht wesentliches assoziiertes Unternehmen nach der Equity Methode bewertet. Dessen Gewinn / Verlust aus fortzuführenden Geschäftsbereichen betrug im Geschäftsjahr 621 Tsd. Euro (VJ: 339 Tsd. Euro).

Die nicht in den Konzernabschluss aufgenommenen assoziierten Unternehmen wiesen zum Bilanzstichtag folgende Werte (UGB) aus:

in Tsd. €	2015	2014
Vermögensgegenstände	255.659	264.889
Schulden	131.540	128.703
Erlöse	97.903	93.137
Periodengewinne/-verluste	2.232	3.322

Da es sich bei diesen Werten um UGB-Werte handelt, konnte eine Aufgliederung gemäß IFRS 12 nach fortgeführten / aufgegebenen Geschäftsbereichen bzw. nach Sonstiges Ergebnis / Gesamtergebnis nicht vorgenommen werden.

Angaben zu gemeinschaftlichen Tätigkeiten

Zu den Rechnungslegungsmethoden siehe Punkt 2) in den Erläuterungen (Notes) zum Konzernabschluss, Abschnitt Konsolidierungsmethoden.

Der Oberbank Konzern hält einen Anteil von 50 Prozent an der ALPENLÄNDISCHE GARANTIE-GESELLSCHAFT m.b.H, einer zusammen mit seinen Schwesterbanken BKS Bank AG und Bank für Tirol und Vorarlberg Aktiengesellschaft gebildeten gemeinsamen Vereinbarung. Der Zweck der Gesellschaft ist die Garantie von Großkreditrisiken im Kreditgeschäft der Gesellschafterbanken. Der Hauptsitz ihrer Geschäftstätigkeit befindet sich in Österreich.

Obwohl die ALPENLÄNDISCHE GARANTIE-GESELLSCHAFT m.b.H von den Parteien rechtlich unabhängig ist, wird sie vom Oberbank Konzern und seinen Schwesterbanken als eine gemeinschaftliche Tätigkeit eingestuft. Dies geschieht deshalb, da der für die Deckung der Großkredite gebildete Deckungsfonds ausschließlich den Gesellschafterbanken zur Verfügung steht und durch Einzahlungen von ihnen gebildet wurde.

Angaben zu nicht konsolidierten strukturierten Unternehmen

Art, Zweck und Umfang der Beteiligung des Konzerns an nicht konsolidierten, strukturierten Einheiten

Der Oberbank Konzern nutzt sogenannte strukturierte Einheiten, die einem bestimmten Geschäftszweck dienen. Strukturierte Einheiten sind derart ausgestaltet, dass Stimmrechte bei der Entscheidung wer das Unternehmen beherrscht nicht der ausschlaggebende Faktor sind.

Ein strukturiertes Unternehmen verfügt über einige oder alle der folgenden Merkmale:

- limitierte Aktivitäten
- ein eng gefasstes und genau definiertes Ziel
- unzureichendes Eigenkapital um seine Aktivitäten ohne nachrangige finanzielle Unterstützung zu finanzieren

Strukturierte Einheiten finanzieren den Erwerb von Vermögenswerten oftmals durch die Emission von Schuld- oder Eigenkapitaltiteln. Teilweise werden diese durch die von ihnen gehaltenen Vermögenswerte besichert oder sind an diese gekoppelt.

Beteiligungen des Oberbank Konzerns an nicht konsolidierten strukturierten Einheiten bestehen aus vertraglichen Beziehungen, die zum Empfang von variablen Rückflüssen aus der Performance der nicht konsolidierten strukturierten Einheiten berechtigen. Es handelt sich dabei um Geschäftsaktivitäten mit Investmentfondsanteilen, in die der Oberbank Konzern investiert hat. Sie dienen der Erzielung von Veranlagungserträgen.

Die Einheiten, die Gegenstand dieser Anhangsangabe sind, werden nicht konsolidiert, da der Oberbank Konzern keine Beherrschung über Stimmrechte, Verträge, Finanzierungsvereinbarungen oder andere Mittel hat. Die im Oberbank Konzern

Konzernabschluss

identifizierten, wesentlichen strukturierten Unternehmen werden in der Regel im IFRS-Abschluss mit dem Fair Value bewertet, da deren Wertentwicklung auf Grundlage des beizulegenden Zeitwertes auf Basis einer dokumentierten Anlagestrategie beurteilt und gesteuert wird.

Einnahmen

Der Oberbank Konzern erzielt Einnahmen aus derartigen Geschäften zum Einen in Form von Ausschüttungen und zum Anderen aus der Wertveränderung der gehaltenen Wertpapiere. Ausschüttungen werden in der Position Sonstiger betrieblicher Erfolg ausgewiesen.

Wertveränderungen sind in der Position Sonstiger betrieblicher Erfolg, im Ergebnis aus finanziellen Vermögenswerten FV/PL, enthalten.

Höchstmögliches Ausfallrisiko

Das maximal mögliche Verlustrisiko besteht im Buchwert, der in der Bilanz ausgewiesen ist. Gestellte Sicherheiten finden keine Berücksichtigung als Abzugsposten.

Größe

Als relevantes Größenkriterium für nicht konsolidierte strukturierte Unternehmen hat der Oberbank Konzern den Fair Value der verwalteten Vermögenswerte festgelegt. Die Festlegung auf den Fair Value erfolgte, da die Wertentwicklung dieser Investments auf Grundlage des beizulegenden Zeitwertes auf Basis einer dokumentierten Anlagestrategie beurteilt und gesteuert wird.

Finanzielle Unterstützung

Während des Geschäftsjahres stellte der Oberbank Konzern nicht konsolidierten strukturierten Einheiten keine Unterstützung zur Verfügung, ohne dazu vertraglich verpflichtet gewesen zu sein. Für die Zukunft ist dies auch nicht geplant.

Die folgende Tabelle zeigt die Buchwerte der Beteiligungen des Konzerns sowie den maximal möglichen Verlust, der aus diesen Beteiligungen resultieren könnte. Sie gibt auch eine Indikation über die Größe von strukturierten Einheiten.

in Tsd. €	2015	2014
Vermögenswerte		
Finanzielle Vermögenswerte FV/PL	31.060	36.363
Gesamtergebnisrechnung		
Sonstiger betrieblicher Erfolg	6.224	1.634
Ergebnis aus finanziellen Vermögenswerten FV/PL	126	-4.169
Sonstiger betrieblicher Erfolg	6.098	5.803
Höchstmögliches Ausfallrisiko	31.060	36.363

Konzernabschluss

Risikobericht

40) Risikomanagement

Risikostrategie

Die gezielte Übernahme von Risiken stellt ein wesentliches Merkmal des Bankgeschäftes dar und ist die Basis für eine nachhaltig stabile Geschäfts- und Ergebnisentwicklung im Oberbank Konzern.

Die Oberbank AG ist für die Festlegung der Risikostrategie, das Risikomanagement und das Risikocontrolling im Oberbank-Konzern zuständig.

Ausgangspunkt der Risikostrategie der Oberbank ist die Positionierung als Regionalbank.

Der Vorstand und alle MitarbeiterInnen handeln nach den risikopolitischen Grundsätzen und treffen ihre Entscheidungen unter Einhaltung dieser Leitlinien. Der Aufnahme neuer Geschäftsfelder oder Produkte geht grundsätzlich eine adäquate Analyse der geschäftsspezifischen Risiken voraus.

Organisation des Risikomanagements

Risikomanagement bezeichnet alle Aktivitäten zum systematischen Umgang mit Risiken im Konzern.

Das Risikomanagement ist in der Oberbank integraler Bestandteil der Geschäftspolitik, der strategischen Zieleplanung sowie des operativen Managements bzw. Controllings.

Die zentrale Verantwortung für das Risikomanagement liegt beim Gesamtvorstand der Oberbank AG.

Aus der Risikostrategie werden im Zuge des Budgetierungskreislaufes die Risikoziele für das entsprechende Geschäftsjahr abgeleitet und die Verteilung der Risikodeckungsmassen als Limits auf die Einzelrisiken vorgenommen. Diese Limits bilden die Basis für die das Jahr über laufende, enge Steuerung. Der Planungskreislauf wird vom Controlling gemeinsam mit dem Gesamtvorstand gesteuert.

Dem Risikomanagement wird in der Oberbank durch die Einrichtung eines effizienten Managements der einzelnen Risikokomponenten Rechnung getragen. Die Zusammenführung der einzelnen Risikoarten auf ein Gesamtbankrisiko erfolgt durch das im Haus installierte Aktiv-Passiv-Management-Komitee (APM-Komitee). Das für den Bereich Risikomanagement zuständige Vorstandsmitglied leitet dieses Komitee. Im Rahmen der operativen Planung nimmt das APM-Komitee eine Allokation der vorhandenen Eigenmittel nach Chancen-Risiko-Profil der einzelnen Bankgeschäftsfelder vor.

Das Risiko-Controlling erfüllt die Funktion der im Bankwesengesetz (§ 39 Abs.2 BWG) geforderten zentralen und unabhängigen Risikokontrolleinheit. Es misst, analysiert, überwacht und reportet alle wesentlichen Risiken der Oberbank. Das Reporting erfolgt an den Vorstand, das APM-Komitee sowie an die betroffenen AbteilungsleiterInnen bzw. MitarbeiterInnen.

Die Zuständigkeit für das Risikomanagement aller Tochtergesellschaften und für alle operativen Geschäftseinheiten der Bank im In- und Ausland liegt zentral in der Oberbank AG, in den für die einzelnen Risikokomponenten zuständigen Abteilungen.

Risikobericht an den Aufsichtsrat

Sowohl die Risikostrategie als auch die aktuelle Risikolage, die Steuerungs- und Überwachungssysteme und die verwendeten Risikomessmethoden werden einmal jährlich dem Aufsichtsrat berichtet.

Internes Kontrollsystem

Das interne Kontrollsystem (IKS) der Oberbank entspricht dem international anerkannten COSO-Standard. Es existieren detaillierte Beschreibungen der IKS-Abläufe, einheitliche Dokumentationen aller risikorelevanten Prozesse der Bank und der Kontrollmaßnahmen. Die Verantwortlichkeiten und Rollen in Bezug auf das IKS sind klar definiert. Für das IKS erfolgt ein regelmäßiges, mehrstufiges Reporting über Wirksamkeit und Reifegrad. Kontrollaktivitäten werden dokumentiert und überprüft, die IKS-relevanten Risiken werden regelmäßig evaluiert und angepasst. Dieser laufende Optimierungsprozess trägt zur Qualitätssicherung bei. Die Abteilung Interne Revision der Oberbank AG prüft in ihrer Funktion als unabhängige

Konzernabschluss

Überwachungsinstanz das interne Kontrollsystem. Abgeprüft werden die Wirksamkeit und Angemessenheit des IKS sowie die Einhaltung der Arbeitsanweisungen.

Offenlegung gemäß Teil 8 Verordnung (EU) Nr. 575/2013 (CRR)

Die Oberbank hat als Medium für die Offenlegung gemäß Teil 8 CRR das Internet gewählt. Die Offenlegung ist auf der Website der Oberbank www.oberbank.at (Bereich „Investor Relations“) abrufbar.

Gesamtbankrisikosteuerung

Den aufsichtsrechtlichen Anforderungen an ein qualitativ hochwertiges Risikomanagement, die sich aus dem ICAAP (Internal Capital Adequacy Assessment Process) ergeben, wird in der Oberbank mittels der Risikotragfähigkeitsrechnung entsprochen. Die Grundlage für eine Beurteilung der Risikotragfähigkeit der Bank stellt die Quantifizierung der wesentlichen Risiken und der Deckungsmassen dar. Im Rahmen der Risikotragfähigkeitsrechnung werden aus der ökonomischen Deckungsmasse für die sich aus dem Geschäftsmodell der Oberbank ergebenden wesentlichen Bankrisiken ICAAP-Risikolimits abgeleitet. Dies erfolgt für das Kreditrisiko (im Detail werden im Rahmen des Kreditrisikos das Ausfallrisiko, das Kontrahentenausfallrisiko, das Fremdwährungskreditrisiko, das Risiko einer Anpassung der Kreditbewertung (CVA-Risiko), das Transferrisiko und Kreditrisikokonzentrationen quantifiziert), für das Marktrisiko im Handelsbuch, das Marktrisiko im Bankbuch, das Liquiditätsrisiko, für die Operationellen Risiken sowie für Risiken, die aus dem makroökonomischen Umfeld erwachsen. Der Risikoappetit der Oberbank ist in der Risikotragfähigkeitsrechnung mit 90% der Risikodeckungsmasse begrenzt. Die darüber hinausgehenden 10% werden nicht alloziert. Neben der Begrenzung mittels Risikodeckungsmasse werden die wesentlichen Risiken in der operativen Risikosteuerung noch über Prozesse und Detaillimits gesteuert.

Anteil der zugeordneten Risikolimits an der gesamten Risikodeckungsmasse

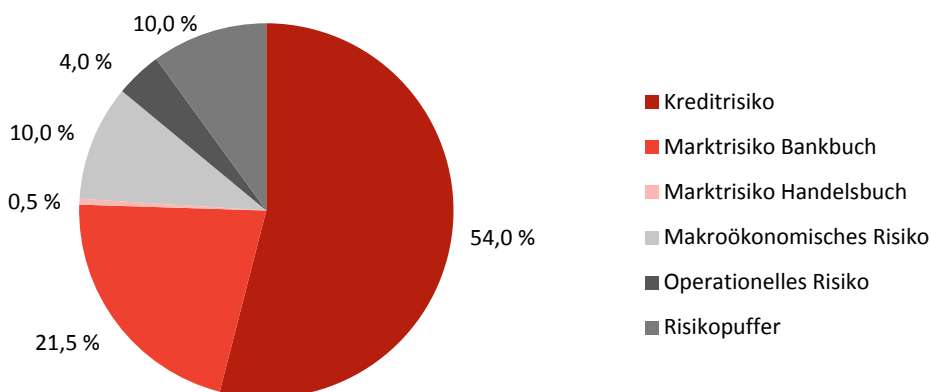

Die Limitausnutzung per 31.12.2015 betrug 55,5% (31.12.2014: 58,9%). Das Limit im Kreditrisiko wurde zu 58,3% (31.12.2014: 63,9%), im Marktrisiko Bankbuch zu 58,2% (31.12.2014: 54,0%), im Marktrisiko Handelsbuch zu 33,2% (31.12.2014: 32,0%), für Makroökonomische Risiken zu 31,0% (31.12.2014: 40,1%) und im Operationellen Risiko zu 66,7% (31.12.2014: 68,3%) ausgenutzt.

Auswirkung von Stressszenarien

Die Risikotragfähigkeitsrechnung wird durch quartalsweise Stresstests ergänzt. In diesen werden die Auswirkungen, die sich aus der Verschlechterung des makroökonomischen Umfelds ergeben (Verschlechterung der BIP-Wachstumsrate, Anstieg der Arbeitslosenrate und von Insolvenzen, Kursrückgang auf den Aktienmärkten und Rückgang des Immobilienmarktes, ...) berücksichtigt. Im Krisenszenario der Oberbank wird dies mit erhöhten Ausfallwahrscheinlichkeiten bei Krediten, Rückgängen bei den Aktienkursen und Rückgängen der Immobilienwerte simuliert.

Per 31.12.2015 kam es in keinem der Szenarien zu einer Überschreitung des Gesamtbanklimits. Die Gesamtlimitausnutzung betrug beim Krisenszenario der Oberbank 63,6% (31.12.2014: 68,9%).

Konzernabschluss

Zuständigkeiten für das Management der einzelnen Risikokategorien

Kreditrisiko: Für das Management des Kreditrisikos ist die Abteilung Kredit-Management zuständig. Sie ist vom Vertrieb getrennt, sodass die Risikobewertung und -entscheidung in jeder Phase des Kreditprozesses bis hin zur Vorstandsebene unabhängig vom Vertrieb gewährleistet sind.

Beteiligungsrisiko: Der Gesamtvorstand ist für die Investitionsentscheidung, ordnungsgemäße Organisation und Überwachung des Beteiligungsmanagements verantwortlich. Die Abteilung Sekretariat & Kommunikation ist für das operative Beteiligungsmanagement verantwortlich. Kreditsubstituierende Beteiligungen unterliegen dem Kreditprozess.

Marktrisiko: Das Management der Marktrisiken ist in der Oberbank auf zwei Kompetenzträger aufgeteilt, die diese im Rahmen der ihnen zugewiesenen Risikolimits selbständig gesteuern. Die Abteilung Global Financial Markets ist zuständig für das Devisenkursrisiko für den gesamten Oberbank-Konzern, für das Marktrisiko im Handelsbuch und für das Zinsrisiko des Geldhandels. Das Aktiv-Passiv-Managementkomitee ist für die Marktrisiken im Bankbuch zuständig.

Operationelles Risiko: In der Oberbank ist ein Gremium für das Management des Operationellen Risikos installiert. Dieses Gremium steuert den Managementprozess der Operationellen Risiken und ist für seine Weiterentwicklung bzw. für die Adaptierung entsprechender Methoden verantwortlich. Das operative Risikomanagement von Operationellen Risiken wird von den jeweiligen operativ tätigen Abteilungen und regionalen Vertriebsseinheiten (Risk Taking Units) durchgeführt, die für das Operationelle Risiko der in ihren Zuständigkeitsbereich fallenden Produkte und Prozesse verantwortlich sind.

Liquiditätsrisiko: Das Management der langfristigen bzw. strategischen Liquidität erfolgt durch den Vorstand und das APM-Komitee. Für die kurzfristige Liquiditätssteuerung ist die Abteilung Global Financial Markets zuständig.

Risikokonzentration

Risikokonzentrationen begründen ein Konzentrationsrisiko, sofern sie das Potenzial haben, Verluste zu produzieren, die groß genug sind, um die Stabilität eines Instituts zu gefährden, oder um eine wesentliche Änderung im Risikoprofil zu bewirken. Es werden zwei Arten von Risikokonzentrationen unterschieden:

- Inter-Risikokonzentrationen beziehen sich auf Risikokonzentrationen, die sich aus dem Gleichlauf von Risiken verschiedener Risikokategorien ergeben können.
Mittels Szenarioanalysen wird vierteljährlich im Rahmen der Risikotragfähigkeitsrechnung die Sensitivität der Oberbank auf Inter-Konzentrationsrisiken geprüft.
- Intra-Risikokonzentrationen beziehen sich auf Risikokonzentrationen, die innerhalb einer einzelnen Risikokategorie entstehen können. Konzentrationen können in allen Risikoarten auftreten. Die Zuständigkeiten für das Intra-Konzentrationsrisiko liegen daher bei den jeweils für die einzelnen Risikoarten verantwortlichen Einheiten.
Das Intra-Konzentrationsrisiko ist aufgrund des Geschäftsmodells der Oberbank vor allem im Bereich des Kreditrisikos bedeutend. Es ergibt sich dadurch, dass einzelne Forderungen einen hohen Anteil an den Gesamtforderungen haben oder Forderungen eine überdurchschnittliche Korrelation aufweisen (Konzentration in Forderungsklassen, Geschäftssegmenten, Branchen, Ländern, Kundengruppen etc.). Im Rahmen der Risikotragfähigkeitsrechnung wird das Intra-Konzentrationsrisiko innerhalb des Kreditrisikos berücksichtigt. Die Steuerung der Konzentrationsrisiken erfolgt über Länderlimits, Großkreditgrenzen und Portfoliolimits.

Die Festlegung der individuellen Länderlimits basiert auf dem Rating und der Wirtschaftskraft des Landes sowie der Expertise der Oberbank, die sich aus der Abwicklung von Kundengeschäften mit dem jeweiligen Land ergibt. Die Limits für das operative Geschäft werden auf einzelne Produktkategorien heruntergebrochen. Die Einhaltung der einzelnen Limits wird mittels eines Limitsystems automatisiert überwacht.

Portfoliolimits werden außerdem im Bereich der Fremdwährungsfinanzierungen gesetzt.

Der Anteil der zehn größten Kreditnehmer (Gruppe verbundener Kunden) an den Krediten und Forderungen sowie festverzinslichen Wertpapieren betrug 12,90% (Vorjahr: 14,81%). Im Einzelnen handelte es sich um Forderungen an den

Konzernabschluss

öffentlichen Sektor (8,47%), an europäische Banken und Versicherungen (2,70%), an Industrie- und Versorgungsunternehmen (1,13%) sowie an Dienstleistungsunternehmen (0,60%).

Ein Gleichlauf des Risikos ist nicht gegeben. Das Volumen der gesamten Großkredite lag weit unter der aufsichtsrechtlichen Obergrenze.

Zusätzliche quantitative Informationen zum Konzentrationsrisiko können den Tabellen in Kapitel 41) Kreditrisiko entnommen werden.

41) Kreditrisiko

Als Kreditrisiko wird das Risiko verstanden, dass ein Kreditnehmer den vertragsgemäßen Zahlungen nicht oder nur teilweise nachkommt. Das Kreditrisiko aus Forderungen an Banken, Ländern sowie Privat- und Firmenkunden stellt die wesentlichste Risikokomponente im Oberbank-Konzern dar. Die Risikosteuerung des Kreditmanagements umfasst Adressausfall-, Länder- und Kontrahenten-, Fremdwährungskredit-, Transfer- sowie Konzentrationsrisiken. Die Oberbank hat keine Geschäfte aus dem Bereich Verbriefungen im Portfolio.

Kreditrisikostategie

Die Strategie im Kreditgeschäft ist getragen vom Regionalitätsprinzip, der Sitz der Kreditkunden befindet sich in den durch das Filialnetz abgedeckten Regionen.

In Österreich und Bayern liegt der Fokus vorwiegend auf der Finanzierung der Industrie und des wirtschaftlichen Mittelstandes, in Tschechien, der Slowakei und Ungarn vor allem auf Klein- und Mittelbetrieben. Die operativen Risikoziele werden zumindest jährlich im Zuge der Budgetierung und im Anlassfall nach Analyse der geschäftspolitischen Ausgangssituation sowie der aktuellen Entwicklung von der Geschäftsleitung mit der Leitung Kredit-Management festgelegt. Das Volumen der Fremdwährungskredite ist mit 10% der Gesamtforderungen an Kunden bzw. 15% der Privatkredite beschränkt. Die Neuvergabe von Fremdwährungskrediten an Konsumenten erfolgt gemäß den strengen Bestimmungen der FMA Mindeststandards von Januar 2013. Die Ausrichtung der Organisation ist konform mit den Mindeststandards für das Kreditgeschäft.

Kreditentscheidungsprozess

Klar definierte Aufgabenzuweisungen gewährleisten eindeutige Zuständigkeiten, standardisieren die Arbeitsabläufe, vermeiden Doppelgleisigkeiten und stellen somit einen reibungslosen Ablauf der Kreditantragsbewilligung sicher. Der Prozess der Kreditgewährung umfasst alle Arbeitsabläufe, die bis zur Auszahlung des Kredits oder Einrichtung einer Linie erforderlich sind. Diese Prozesse werden unter Beachtung der Risikostrategie in standardisierten Verfahren abgewickelt.

Internes Rating und Bonitätsbeurteilung

Um ein effektives Kreditrisikomanagement und in diesem Sinne eine faire, risikoadäquate Konditionengestaltung in einer Bank etablieren zu können, bedarf es eines leistungsfähigen Systems zur Bonitätsbeurteilung. Die Oberbank betrachtet den Bonitätsbeurteilungsprozess als eine ihrer Kernkompetenzen. Im Firmenkundengeschäft kommt ein mit statistischen Methoden entwickeltes Ratingsystem zur Anwendung. Gleiches gilt für das Privatkundengeschäft in Österreich und Deutschland. Die in den CEE-Märkten im Einsatz befindlichen Expertensysteme für das Privatkundengeschäft sollen durch statistische Verfahren abgelöst werden.

Es gibt unterschiedliche Verfahren zur Bonitätsbeurteilung im Firmenbereich (Ratingverfahren) und im Privatbereich (Scoringverfahren). Die Ratingverfahren ermitteln ein Hard-Facts Rating (basierend auf Bilanzdaten) und ein Soft-Facts Rating (qualitative Informationen wie Produkte, Markt etc.). Zusammen mit Warnindikatoren und Kontodaten wird das finale Ratingergebnis ermittelt. Die Scoringverfahren setzen sich aus Kreditscoring (Negativinfos und Strukturdaten) und Verhaltensscoring (Kontoverhalten und Strukturdaten) zusammen. Die Rating- und Scoringverfahren ermitteln eine geschätzte Ausfallwahrscheinlichkeit pro Kunde. Diese Ausfallwahrscheinlichkeit wird auf eine Masterskala gemappt. Somit ist

Konzernabschluss

sichergestellt, dass eine bestimmte Ratingnote, die aus verschiedenen Ratingverfahren resultiert, dieselbe Ausfallwahrscheinlichkeit darstellt.

Die Ratingverfahren werden jährlich validiert. Die resultierenden Erkenntnisse werden laufend zur Weiterentwicklung und Verbesserung der Ratingverfahren verwendet.

Die Bonitätsbeurteilung von Banken, Ländern und Kontrahenten sowie die damit verbundene Festlegung von Limiten erfolgt auf Basis externer Ratings und Bilanzanalysen, kombiniert mit qualitativen Kriterien.

Der Ratingprozess wird bei Kreditvergabe und in weiterer Folge zumindest einmal jährlich durchgeführt. Die Kompetenz zur Freigabe der Ratings wird durch die Abteilung Kredit-Management wahrgenommen.

Zwischen der Einstufung im Risikoklassifizierungsverfahren und der Konditionengestaltung besteht ein sachlich nachvollziehbarer Zusammenhang (risikoorientierte Konditionenpolitik), der mittels automatisierter Prozesse unterstützt wird.

Risikosteuerung und Controlling

Die operative Steuerung des Kreditportfolios erfolgt hauptsächlich auf Basis der Unterdeckungen je Ratingstufe. Die Unterdeckungen werden ab der Ratingstufe 4a auf Einzelkundenbasis im Rahmen des jährlichen Budgetierungskreislaufes geplant und es wird monatlich je Geschäftsstelle die Abweichung vom Sollwert ermittelt. Der Risikovorsorgebedarf wird monatlich ermittelt und in der Ergebnisvorschau aktualisiert.

Die Nähe zu den KundInnen wird in der Oberbank generell großgeschrieben. Die Ergebnisse aus tourlichen persönlichen Gesprächen mit den KundInnen fließen über die Soft-Facts in das Rating ein. Die Frequenz dieser Check-Gespräche wird in Krisenjahren erhöht. Die aktuelle Geschäftssituation unserer KundInnen wird somit sehr schnell in der Bonitätsbeurteilung berücksichtigt.

Darstellung des Portfolios

Das Kreditrisikovolumen setzt sich aus den Bilanzposten Forderungen an Kreditinstitute, Forderungen an Kunden, den festverzinslichen Wertpapieren der Finanzanlagen sowie den Kreditrisiken aus Derivaten und Eventualverbindlichkeiten einschließlich nicht ausgenützter Kreditrahmen des gesamten Oberbank Konzerns zusammen und wird brutto, d.h. vor Abzug der Risikovorsorgen dargestellt.

Forderungen in Tsd. €	per 31.12.2015	per 31.12.2014
Kredite und Forderungen	13.851.645	13.558.572
Festverzinsliche Wertpapiere	2.645.939	2.596.871
Kreditrisiken aus Derivaten und Eventualverbindlichkeiten	4.869.243	4.335.613
Gesamtbetrag der Forderungen	21.366.827	20.491.056

Verteilung nach Bonitätsstufen

In der Bonitätsstufe „Sehr gut“ befinden sich die Ratingklassen AA, A1, A2, 1a und 1b, in der Stufe „Gut“ die Ratingklassen 2a, 2b, 3a und 3b und in der Stufe „Mangelhaft“ die Ratingklassen 4a und 4b. In der Stufe „Non-performing“ befinden sich jene Forderungen, für die ein Ausfallkriterium im Sinne von Basel III zutrifft: Die Ratingklasse 5a beinhaltet jene Forderungen, die noch nicht in Abwicklung sind. Die Forderungen in den Ratingklassen 5b und 5c werden bereits betrieben. Die gesamten non-performing Forderungen beinhalten wegen der Überdeckung durch werthaltige Sicherheiten einen Betrag von 45,9 Mio. Euro (Vorjahr 53,2 Mio. Euro) an nicht wertgeminderten Forderungen.

Konzernabschluss

Bonitätsstufen per 31.12.2015 in Tsd. €	Kredite und Forderungen	Festverzinsliche Wertpapiere	Kreditrisiken aus Derivaten und Eventualverbindlichkeiten	Gesamt
Sehr gut	6.205.058	2.395.236	2.565.256	11.165.551
Gut	6.714.116	250.700	2.195.032	9.159.848
Mangelhaft	365.248	2	52.518	417.769
Non-performing	567.223		56.436	623.659
Gesamt	13.851.645	2.645.939	4.869.243	21.366.827

Bonitätsstufen per 31.12.2014 in Tsd. €	Kredite und Forderungen	Festverzinsliche Wertpapiere	Kreditrisiken aus Derivaten und Eventualverbindlichkeiten	Gesamt
Sehr gut	5.818.724	2.321.020	2.115.649	10.255.393
Gut	6.690.484	275.799	2.094.353	9.060.637
Mangelhaft	469.221	1	87.931	557.153
Non-performing	580.142	50	37.680	617.873
Gesamt	13.558.572	2.596.871	4.335.613	20.491.056

Verteilung nach Regionen

Die geografische Darstellung des Kreditrisikolumens erfolgt nach dem Sitzland des Schuldners. In den folgenden Tabellen ist das Kreditrisikolumen per 31.12.2015 und 31.12.2014 nach Oberbank-Märkten und anderen Regionen dargestellt.

Geografische Verteilung per 31.12.2015 in Tsd. €	Kredite und Forderungen	Festverzinsliche Wertpapiere	Kreditrisiken aus Derivaten und Eventualverbindlichkeiten	Gesamt
Österreich	8.680.345	1.128.826	3.648.328	13.457.499
Deutschland	2.529.353	371.979	796.841	3.698.172
Osteuropa (CZ, SK, HU)	1.941.888	117.535	250.965	2.310.387
Westeuropa (ohne DE)	448.086	318.757	111.472	878.315
PIGS-Länder	17.797	196.878	36.300	250.976
Andere Länder	234.177	511.964	25.336	771.477
Gesamt	13.851.645	2.645.939	4.869.243	21.366.827

Geografische Verteilung per 31.12.2014 in Tsd. €	Kredite und Forderungen	Festverzinsliche Wertpapiere	Kreditrisiken aus Derivaten und Eventualverbindlichkeiten	Gesamt
Österreich	8.434.730	1.127.534	3.236.593	12.798.857
Deutschland	2.490.805	411.120	751.955	3.653.881
Osteuropa (CZ, SK, HU)	1.897.595	131.254	199.392	2.228.241
Westeuropa (ohne DE)	432.771	254.596	90.147	777.514
PIGS-Länder	18.734	196.699	37.511	252.944
Andere Länder	283.937	475.667	20.015	779.619
Gesamt	13.558.572	2.596.871	4.335.613	20.491.056

Die PIGS-Länder sind in folgender Tabelle noch einmal detailliert aufgelistet.

per 31.12.2015 in Tsd. €	Kredite u. Forderungen an Kreditinstitute u. Kunden	Kredite und Forderungen an Staaten	Festverzinsl. Wert- papiere (Kredit- institute u. Kunden)	Kreditrisiken aus Deri- vaten und Eventual- verbindlichkeiten	Gesamt
Portugal	0	-	0	33.610	33.610
Italien	12.388	-	87.087	2.421	101.896
Griechenland	31	-	0	21	52
Spanien	5.379	-	109.791	248	115.418
Gesamt	17.797	-	196.878	36.300	250.976

Konzernabschluss

per 31.12.2014 in Tsd. €	Kredite u. Forderungen an Kreditinstitute u. Kunden	Kredite und Forderungen an Staaten	Festverzinsl. Wert- papiere (Kredit- institute u. Kunden)	Kreditrisiken aus Deri- vaten und Eventual- verbindlichkeiten	Gesamt
Portugal	62	-	0	33.322	33.385
Italien	14.523	-	87.232	827	102.582
Griechenland	70	-	0	13	83
Spanien	4.078	-	109.468	3.349	116.895
Gesamt	18.734	-	196.699	37.511	252.944

Verteilung nach Branchen

In den folgenden Tabellen ist das Kreditrisikovolumen per 31.12.2015 und 31.12.2014 nach Branchen dargestellt.

Branchen per 31.12.2015 in Tsd. €	Kredite und Forderungen	Festverzinsliche Wertpapiere	Kreditrisiken aus Derivaten und Eventualverbindlichkeiten	Gesamt
Kredit- u. Versicherungswesen	1.317.044	986.321	291.327	2.594.692
Öffentliche Hand	705.453	1.449.571	198.165	2.353.188
Rohstoffbe- und -verarbeitung	620.870	27.526	269.007	917.403
Metallbe- und -verarbeitung	728.560	41.239	603.513	1.373.313
Herstellung von Waren	891.348	11.655	401.676	1.304.680
Handel	1.432.753	11.129	770.990	2.214.873
Dienstleistungen	1.485.783	9.750	451.742	1.947.275
Bauwesen	459.637	8.578	500.598	968.813
Realitätenwesen	804.448		155.314	959.763
Verkehr	536.017		73.515	609.532
Versorger	200.251		101.809	302.060
Land- und Forstwirtschaft inkl. Bergbau	107.331		13.475	120.807
Holding- und Beteiligungsgesellschaften	783.765	100.170	334.621	1.218.556
Private und Selbständige	2.968.794		553.895	3.522.689
Sonstige	809.591		149.594	959.184
Gesamt	13.851.645	2.645.939	4.869.243	21.366.827

Branchen per 31.12.2014 in Tsd. €	Kredite und Forderungen	Festverzinsliche Wertpapiere	Kreditrisiken aus Derivaten und Eventualverbindlichkeiten	Gesamt
Kredit- u. Versicherungswesen	1.810.682	917.910	278.187	3.006.779
Öffentliche Hand	615.833	1.461.981	56.630	2.134.444
Rohstoffbe- und -verarbeitung	606.506	28.737	254.186	889.429
Metallbe- und -verarbeitung	799.092	40.086	544.588	1.383.766
Herstellung von Waren	932.416	11.517	494.929	1.438.863
Handel	1.453.902	14.542	694.494	2.162.938
Dienstleistungen	1.302.029	24.301	357.966	1.684.296
Bauwesen	373.258	8.496	439.567	821.321
Realitätenwesen	731.889		131.435	863.324
Verkehr	457.374		75.747	533.121
Versorger	234.349		82.973	317.322
Land- und Forstwirtschaft inkl. Bergbau	103.054		17.584	120.638
Holding- und Beteiligungsgesellschaften	700.026	89.250	252.101	1.041.377
Private und Selbständige	2.706.221		486.442	3.192.663
Sonstige	731.941	50	168.785	900.776
Gesamt	13.558.572	2.596.871	4.335.613	20.491.056

Konzernabschluss

Sicherheiten

Strategien und Prozesse bzgl. Bewertung und Management von Sicherheiten

Die Hereinnahme von Kreditsicherheiten sowie deren Management werden als bedeutender Bestandteil des Kreditrisikomanagements in der Oberbank angesehen. Die Gestion des Kreditgeschäftes über die Unterdeckung stellt hohe Anforderungen an die aktuelle und richtige Bewertung von Sicherheiten. Daher ist die Sicherheitenverwaltung im gesamten Oberbank Konzern grundsätzlich organisatorisch vom Vertrieb getrennt und erfolgt ausschließlich in der Marktfolge in den zentralen Kreditverwaltungsgruppen der Abteilung Zahlungsverkehrssysteme und zentrale Produktion.

In der zentralen Fachabteilung für rechtliche Fragen Kredit-Management / Finanzierungsrecht liegt die Verantwortung für die Erstellung von standardisierten Sicherheitenverträgen und –dokumenten, die generell Anwendung finden. Die Verwaltung der Kreditsicherheiten umfasst sowohl einen materiellen als auch einen formellen Aspekt, wobei die erforderlichen Tätigkeiten entsprechend den einzelnen Sicherheitenkategorien genau definiert sind. Die geltenden Verwaltungsgrundsätze sollen eine rechtlich einwandfreie Begründung der Kreditsicherheiten sowie alle erforderlichen Voraussetzungen zur raschen Durchsetzung der Ansprüche bei Bedarf gewährleisten.

Bei den hypothekarisch besicherten Krediten wird dem Regionalitätsprinzip entsprechend ebenfalls auf Sicherheiten im regionalen Einzugsgebiet abgestellt. Bei Sachsicherheiten gilt generell, dass die Finanzierungsdauer mit der wirtschaftlichen Nutzungsdauer im Einklang stehen muss. Die materielle Werthaltigkeit der Sicherheit und die Möglichkeit der raschen Verwertbarkeit stellen wichtige Prüfpunkte dar. Bei persönlichen Sicherheiten dürfen keine wesentlichen Korrelationen zwischen Sicherheitengeber und Kreditnehmer bestehen. Bei Leasingfinanzierungen muss ein allfällig vereinbarter Restwert niedriger oder maximal gleich hoch sein, wie der bei Ablauf der Finanzierung erwartete Marktwert.

Für jede Sicherheitenart gibt es eine in Bezug auf Objektivität und Aktualität verbindlich vorgeschriebene Ermittlung des nominellen Wertes, der als Berechnungsbasis für die zur internen Risikosteuerung festgelegten Deckungswertansätze und für die Kreditrisikominderungsansätze im Rahmen von Basel III dient. Die internen Deckungswertansätze sind Maximal-Werte, die zur Ermittlung der Unterdeckung führen. In begründeten Einzelfällen kann die Bewertung einer Sicherheit vom jeweiligen Kompetenzträger nach unten korrigiert werden. Eine höhere Bewertung ist ebenfalls nur in begründeten Ausnahmefällen durch die Marktfolge möglich.

Die aktuellen Bewertungsgrundsätze resultieren aus den Schätzungen der Forderungsbetreibung auf Basis der bisherigen Verwertungserfahrungen. Der im Bewertungsansatz inkludierte Abschlag berücksichtigt das Bewertungs- und Verwertungsrisiko, die Kosten der Verwertung sowie den durch die Verwertungsdauer der jeweiligen Sicherheit entstehenden Zinseffekt.

Die Aktualität der Sicherheitenwerte wird bei finanziellen Sicherheiten über die laufende Einspielung der Marktwerte sichergestellt, bei hypothekarischen Sicherheiten erfolgt die Expertenschätzung gemäß den Mindestanforderungen, die im umfassenden Sicherheitenbewertungsansatz in der CRR definiert sind.

Generell werden bei intern verwendeten Sicherheiten die gleichen strikten Qualitätsanforderungen in Bezug auf Aktualität und Durchsetzbarkeit angewandt wie bei Sicherheiten, die unter Basel III zur Anrechnung kommen.

Die Übernahme von Pfandliegenschaften nimmt eine untergeordnete Rolle ein. In den ausgewiesenen finanziellen Vermögenswerten ist ein Betrag in der Höhe von 835 Tsd. Euro (Vorjahr: 835 Tsd. Euro) enthalten, der aus der Übernahme von Pfandliegenschaften resultiert. Diese werden von der Oberbank nur dann erworben, wenn Verkaufshemmnisse die sofortige Verwertung einer Liegenschaft mit einem angemessenen Verwertungserlös unmöglich machen (z. B. im Rahmen einer Versteigerung bzw. im Freihandverkauf). Es ist immer das erklärte Ziel, die ursprünglich bestehenden Verkaufshemmnisse zu beseitigen, um anschließend das Objekt schnellstmöglich und ordnungsgemäß weiterzuveräußern.

Konzernabschluss

Eine Verwendung für den Geschäftsbetrieb erfolgt nicht. In der Berichtsperiode wurden keine Sicherheiten verwertet, die die Ansatzkriterien nach IFRS erfüllen.

Arten von Sicherheiten

Die wesentlichen Sicherheiten sind Hypotheken auf Wohnimmobilien und kommerziell genutzte Immobilien, finanzielle Sicherheiten (Bareinlagen, Schuldverschreibungen und Aktien) sowie persönliche Sicherheiten (Haftungen, Bürgschaften, Garantien). Die Sicherheiten können zu einem überwiegenden Anteil von 86,07% (Vorjahr: 85,32%) der Forderungsart „Kredite und Forderungen“ zugerechnet werden, der Rest entfällt zu 10,16% (Vorjahr: 10,48%) auf die „Kreditrisiken aus Derivaten und Eventualverbindlichkeiten“ und zu 3,77% (Vorjahr: 4,20%) auf die „festverzinslichen Wertpapiere“.

Die in den Tabellen ausgewiesenen Werte stellen die im Rahmen der Quantifizierung der Kreditrisiken im ICAAP verwendeten besicherten Forderungswerte dar.

Besicherter Forderungswert in Tsd. €	31.12.2015	31.12.2014
Finanzielle Sicherheiten	1.152.013	1.144.324
Bareinlagen	938.676	941.583
Schuldverschreibungen	113.062	122.114
Aktien und andere nicht festverzinsl. WP	100.275	80.628
Immobilienicherheiten	4.106.349	3.711.543
Wohnimmobilien	1.911.929	1.716.432
Gewerbeimmobilien	2.194.420	1.995.111
Sachsicherheiten	646.816	667.696

Die persönlichen Sicherheiten beschränken sich auf Haftungen, Bürgschaften und Garantien. Die wichtigsten sechs Garantiegeber, die 78,3 % (Vorjahr: 83,4 %) am gesamten Volumen der persönlichen Sicherheiten darstellen, sind nachstehend aufgelistet.

per 31.12.2015 in Tsd. €	Rating gemäß Standard & Poors	Betrag	in %
Gesamtsumme persönliche Sicherheiten		778.982	100,0 %
hiev. Staat Österreich	AA+	417.843	53,6 %
hiev. Staat Slowakei	A	64.290	8,3 %
hiev. Stadt Graz		50.000	6,4 %
hiev. Land Oberösterreich	AA+	38.032	4,9 %
hiev. LfA Förderbank Bayern	Aaa (Moody's)	24.444	3,1 %
hiev. Land Steiermark	AA	15.088	1,9 %

per 31.12.2014 in Tsd. €	Rating gemäß Standard & Poors	Betrag	in %
Gesamtsumme persönliche Sicherheiten		741.531	100,0 %
hiev. Staat Österreich	AA+	415.843	56,1 %
hiev. Staat Slowakei	A	64.186	8,7 %
hiev. Stadt Graz		50.000	6,7 %
hiev. Land Oberösterreich	AA+	48.403	6,5 %
hiev. LfA Förderbank Bayern	Aaa (Moody's)	26.731	3,6 %
hiev. KfW Kreditanstalt für Wiederaufbau	AAA	13.607	1,8 %

Konzernabschluss

Risikovorsorgen und Non-performing loans

Bildung von Wertberichtigungen und Rückstellungen

Den zum Zeitpunkt der Bilanzerstellung erkennbaren Risiken wird durch Bildung von Einzelwertberichtigungen (EWB) bzw. Rückstellungen Rechnung getragen. Die Bildung einer Einzelwertberichtigung erfolgt konzernweit in Höhe der erwarteten Verluste, wenn zu befürchten ist, dass die KundInnen ihren Kreditverpflichtungen nicht im vollen Umfang nachkommen.

Die EWB-Bildung erfolgt gemäß IAS 39 Absatz 63 mittels der Discounted Cash-Flow Methode. Für alle nicht bedeutsamen notleidenden Kredite wird pauschal für die Unterdeckung eine EWB gebildet. Diese beträgt für bereits gekündigte Kredite, bei denen die Sicherheiten verwertet werden, 100% der Unterdeckung. Für den Rest werden 50% der Unterdeckung als EWB angesetzt.

Für incurred-but-not-reported losses wird durch Portfoliowertberichtigungen (PWB) gem. IAS 39 Absatz 64 vorgesorgt. Diese errechnen sich durch die Multiplikation der unbesicherten Kundenobligi mit den Ausfallwahrscheinlichkeiten der jeweiligen Ratingklassen.

Der Gesamtbetrag der Risikovorsorgen wird offen als Kürzungsbetrag auf der Aktivseite der Bilanz ausgewiesen. Die Risikovorsorgen für außerbilanzielle Geschäfte (insbesondere Haftungen und Garantien sowie sonstige Kreditzusagen) sind in der Position Rückstellungen enthalten.

Wenn ein Ereignis eintritt, welches die Einbringlichmachung eines Teiles eines Obligos oder eines Gesamtobligos unmöglich macht, und keine oder keine ausreichende EWB vorhanden ist, wird der uneinbringliche Saldo direkt gegen die GuV ausgebucht (Direktabschreibung). Solche Ereignisse können u.a. sein:

- Ausbuchung des Restsaldos nach Abweisung oder Abschluss eines Insolvenzverfahrens und / oder nach Verwertung aller zur Verfügung stehender Sicherheiten;
- Nachlassabhandlung ohne Vermögen und Sicherheiten;
- Umschuldung mit Gewährung eines Nachlasses (Vergleichsvereinbarung).

Entwicklung der Risikovorsorgen

Das Ergebnis aus den Risikovorsorgen im Kreditgeschäft ist gegenüber dem Jahr 2014 um 30,9 Mio. Euro auf 47,1 Mio. Euro zurückgegangen.

Entwicklung des Ergebnisses aus den Risikovorsorgen im Kreditgeschäft (GuV-Darstellung)

in Tsd. €	31.12.2015	31.12.2014
Zuführungen zu Risikovorsorgen im Kreditgeschäft	126.040	128.955
Auflösung von Risikovorsorgen im Kreditgeschäft	-78.734	-57.533
Direktabschreibungen von Forderungen	2.742	3.020
Eingänge aus abgeschriebenen Forderungen	-2.958	-2.230
Überleitung aus der Quotenkonsolidierung	0	5.815
Gesamt	47.090	78.027

Konzernabschluss

Entwicklung der Risikovorsorgen (Bilanzdarstellung)

in Tsd. €	Stand 1.1.2015	Zufüh- rungen	Auflö- sungen	Verbrauch	Sonstige Effekte ²⁾	Stand 31.12.2015
EWB zu Forderungen an KI	0	0	0	0	0	0
EWB zu Forderungen an Kunden	293.003	80.467	-44.612	-29.418	635	300.075
Portfoliowertberichtigungen gem. IAS 39	181.407	6.810	0	0	0	188.217
Risikovorsorgen im Kreditgeschäft ¹⁾	474.410	87.277	-44.612	-29.418	635	488.292
Rückstellungen für das Kreditgeschäft	81.264	38.763	-34.122	0	9.209	95.114
Gesamtsumme Risikovorsorgen	555.674	126.040	-78.734	-29.418	9.844	583.406

1) Risikovorsorgen im Kreditgeschäft werden in der Position Bilanz Aktiva 4 ausgewiesen

2) hievon Effekt aus der Wechselkursänderung 601 Tsd. Euro und Effekt aus der anteilmäßigen Konsolidierung 9.243 Tsd. Euro

Das maximale Ausfallrisiko des Oberbank-Konzerns ergibt sich aus den Bilanzposten Forderungen an Kreditinstitute, Forderungen an Kunden, den festverzinslichen Wertpapieren der Finanzanlagen sowie den Kreditrisiken aus Derivaten und Eventualverbindlichkeiten einschließlich nicht ausgenützter Kreditrahmen und beläuft sich auf 21.367 Mio. Euro (Vorjahr 20.491 Mio. Euro). Diesem Wert stehen insgesamt Kreditsicherheiten in der Höhe von 6.979,0 Mio. Euro (Vorjahr 6.543,8 Mio. Euro) gegenüber, davon für wertberichtigte und non-performing Forderungen 217,3 Mio. Euro (Vorjahr 311,3 Mio. Euro). In den Zinsen und ähnlichen Erträgen ist ein Betrag in Höhe von 13,4 Mio. Euro (Vorjahr 14,7 Mio. Euro) aus wertgeminderten Forderungen an Kunden enthalten.

Das maximale Ausfallrisiko aus den nach Fair Value bewerteten Forderungen entspricht dem beizulegenden Zeitwert.

Die Impairment-Kriterien für in den Finanzanlagen enthaltene Schuldtitel sind auf Seite 79 dargestellt.

Non-performing loans

Als notleidend (non-performing) werden Forderungen klassifiziert, auf die ein Ausfallkriterium im Sinne von Basel III zutrifft: Eine wesentliche Forderung ist mehr als 90 Tage überfällig oder die volle Rückzahlung der Forderung ist unwahrscheinlich. Nachstehende Elemente sind als Hinweis zu sehen, dass eine Forderung wahrscheinlich nicht beglichen wird:

1. Verzicht auf die laufende Belastung von Zinsen;
2. Neubildung einer Kreditrisikoanpassung (Einzelwertberichtigungen (EWB) oder Rückstellung für Kreditrisiken) aufgrund einer deutlichen Verschlechterung der Kreditqualität;
3. Restrukturierung des Kreditengagements;
4. Einleitung von Betreibungsmaßnahmen wegen Zahlungsunfähigkeit /-unwilligkeit, Betrug oder sonstiger Gründe;
5. Forderungsverkauf mit bedeutendem, bonitätsbedingtem Verlust;
6. Insolvenz.

Diese Forderungen werden in der Kategorie notleidend („Non-performing“) dargestellt und sind Teil der folgenden Bilanzposten. Weiters lässt sich die Entwicklung der Kennzahl „Non-performing loans Ratio“ aus der folgenden Tabelle ablesen.

in Tsd. € ¹⁾	31.12.2015	31.12.2014
Forderungen an Kreditinstitute	0	0
Forderungen an Kunden	274.930	299.969
Festverzinsliche Wertpapiere	0	0
Gesamt	274.930	299.969
Non-performing loans Ratio ²⁾	1,72 %	1,90 %

1) In den angeführten Werten sind gebildete Risikovorsorgen bereits berücksichtigt (non-performig loans netto). Bei den Werten handelt es sich um Bilanzwerte.

2) Non-performing loans netto im Verhältnis zu den Krediten und Forderungen und Festverzinslichen Wertpapieren netto.

Konzernabschluss

Das Kreditrisikovolumen aus non-performing Forderungen wird in der nachfolgenden Tabelle den Risikovorsorgen und den Sicherheiten nach Branche gegenübergestellt.

Branchen per 31.12.2015 in Tsd. €	Non- performing	EWB	Rückstellungen für das Kreditgeschäft	Sicherheiten
Kredit- und Versicherungswesen	42	33		
Öffentliche Hand	134	134		
Rohstoffbe- und -verarbeitung	13.810	9.497	214	2.899
Metallbe- und -verarbeitung	63.923	25.911	4.894	17.124
Herstellung von Waren	113.660	47.008	4.029	35.848
Handel	128.301	56.065	6.137	53.369
Dienstleistungen	76.795	38.406	10.453	34.134
Bauwesen	21.198	12.320	2.419	7.168
Realitätenwesen	12.292	9.155	685	2.607
Verkehr	9.427	6.612	54	1.156
Versorger	11.849	7.797	1.003	3.145
Land- und Forstwirtschaft inkl. Bergbau	2.274	1.539	30	659
Holding- und Beteiligungsgesellschaften	53.266	20.908	2.004	14.937
Private und Selbstständige	90.732	45.601	964	32.557
Sonstige	25.957	19.090	3.034	7.697
Branchenmäßig nicht zuordenbare Risikovorsorgen			59.196	
Gesamt	623.659	300.075	95.114	213.300

Branchen per 31.12.2014 in Tsd. €	Non- performing	EWB	Rückstellungen für das Kreditgeschäft	Sicherheiten
Kredit- und Versicherungswesen	42	38		
Öffentliche Hand	132	91		55
Rohstoffbe- und -verarbeitung	16.688	11.902	240	4.455
Metallbe- und -verarbeitung	48.277	26.165	2.426	32.592
Herstellung von Waren	119.940	53.105	183	65.200
Handel	124.083	43.368	2.296	72.107
Dienstleistungen	84.305	38.164	2.940	56.273
Bauwesen	27.989	16.969	1.335	10.801
Realitätenwesen	18.865	10.024	602	6.782
Verkehr	9.266	4.806	2.204	3.897
Versorger	7.437	6.950		302
Land- und Forstwirtschaft inkl. Bergbau	2.694	1.960	30	1.598
Holding- und Beteiligungsgesellschaften	42.026	16.862	106	8.530
Private und Selbstständige	91.305	45.586	335	38.583
Sonstige	24.823	17.012	977	8.108
Branchenmäßig nicht zuordenbare Risikovorsorgen			67.590	
Gesamt	617.873	293.003	81.264	309.282

Konzernabschluss

Weiters erfolgt noch eine Darstellung der non-performing Forderungen, Risikovorsorgen und Sicherheiten nach Regionen.

Geografische Verteilung per 31.12.2015 in Tsd. €	Non-performing	EWB	Rückstellungen für das Kreditgeschäft	Sicherheiten
Österreich	373.081	153.518	27.103	144.985
Deutschland	111.632	59.854	8.749	35.452
Osteuropa (CZ, SK, HU)	98.437	55.805	31	29.645
Westeuropa (ohne DE)	21.669	20.919	36	692
PIGS-Länder	9	8		
Andere Länder	18.831	9.971		2.526
Geografisch nicht zuordenbare Risikovorsorgen			59.196	
Gesamt	623.659	300.075	95.114	213.300

Geografische Verteilung per 31.12.2014 in Tsd. €	Non-performing	EWB	Rückstellungen für das Kreditgeschäft	Sicherheiten
Österreich	338.204	146.273	11.145	170.427
Deutschland	129.128	65.594	2.354	68.997
Osteuropa (CZ, SK, HU)	106.861	49.418	21	54.611
Westeuropa (ohne DE)	22.618	19.965	154	9.556
PIGS-Länder	8	6		
Andere Länder	21.055	11.747		5.691
Geografisch nicht zuordenbare Risikovorsorgen			67.590	
Gesamt	617.873	293.003	81.264	309.282

Darüber hinaus gibt es noch eine PWB gem. IAS 39 für die „performing“-Kategorien mit einem Volumen von 188.217 Tsd. EUR (Vorjahr: 181.407 Tsd. EUR).

Alle finanziellen Vermögenswerte, die nicht unter die Kategorie „Non-performing“ fallen, sind nicht mehr als 90 Tage überfällig.

Befinden sich die verbleibenden finanziellen Vermögenswerte in Verzug, so werden die jeweiligen KundInnen mit ihren gesamten finanziellen Vermögenswerten in der nachstehenden Tabelle als KundInnen in Verzug dargestellt.

per 31.12.2015 in Tsd. € ¹⁾			
In Verzug seit	Kredite und Forderungen	Kreditrisiken aus Derivaten und Eventualverbindlichkeiten	Gesamt
unter 30 Tagen	156.830	23.232	180.062
zwischen 30 und 60 Tagen	13.369	601	13.970
zwischen 60 und 90 Tagen	2.142	12	2.154
Gesamt	172.341	23.844	196.186

1) Alle finanziellen Vermögenswerte, die mehr als 90 Tage überfällig und aufgrund Überbesicherung nicht wertgemindert sind, sind bereits im non-performing Segment der vorstehenden Tabellen dargestellt.

per 31.12.2014 in Tsd. € ¹⁾			
In Verzug seit	Kredite und Forderungen	Kreditrisiken aus Derivaten und Eventualverbindlichkeiten	Gesamt
unter 30 Tagen	167.967	42.556	210.523
zwischen 30 und 60 Tagen	36.601	16.035	52.636
zwischen 60 und 90 Tagen	5.529	589	6.118
Gesamt	210.098	59.179	269.277

1) Alle finanziellen Vermögenswerte, die mehr als 90 Tage überfällig und aufgrund Überbesicherung nicht wertgemindert sind, sind bereits im non-performing Segment der vorstehenden Tabellen dargestellt.

Konzernabschluss

Stundungen / Nachsicht

Stundungen und andere Zugeständnisse an eine Kreditnehmerin / einen Kreditnehmer werden in Situationen gewährt, in denen angenommen wird, dass die Kreditnehmerin / der Kreditnehmer die Kreditbedingungen aufgrund seiner aktuellen finanziellen Situation nicht erfüllen kann. Basierend auf den Ursachen dieser Schwierigkeiten entscheidet die Oberbank, die Kreditbedingungen derart zu ändern, dass die Kreditnehmerin / der Kreditnehmer genügend Spielraum hat, die Schulden zu begleichen oder die Oberbank schuldet zu diesem Zweck den Kredit (ganz oder teilweise) um.

Vor Gewährung derartiger Vertragsänderungen erfolgt eine eingehende Prüfung der wirtschaftlichen Lage. Ein positives Ergebnis, woraus geschlossen werden kann, dass mit einer gewährten Maßnahme künftig die finanziellen Verpflichtungen gesichert erfüllt werden können, ist Voraussetzung für die Gewährung einer Stundung oder anderer Zugeständnisse.

Werden mit Kunden in Zahlungsschwierigkeiten Vereinbarungen in einer Form getroffen, wie sie bei Neueinräumungen üblicherweise nicht erfolgen, wird das betreffende Obligo mit Nachsicht gekennzeichnet.

Darüber hinaus wird geprüft, ob ein Ausfalltatbestand vorliegt. Ist dies der Fall, wird der Kunde auf non-performing gestellt und eine EWB für die Unterdeckung gebildet.

Das Monitoring von Stundungen erfolgt im Rahmen des 90-Tage Eskalationsprozesses. Führt die Gewährung einer Stundung nicht zum gewünschten Ergebnis (= Wiederaufnahme der vertragskonformen Bedienung des Kredites nach Stundung), wird durch den 90-Tage Eskalationsprozess das Ratingsigel auf „non-performing“ gestellt und bei Vorliegen einer Unterdeckung eine EWB gebildet. Eine Verschleierung von notleidenden Krediten durch die Gewährung von Stundungen oder anderen Formen von Vertragszugeständnissen ist durch diese Vorgehensweise ausgeschlossen.

Die in der Berichtsperiode gewährten Maßnahmen sind in der nachstehenden Tabelle dargestellt.

Stundungen/Nachsichtmaßnahmen in Tsd. €	Stand 31.12.2014	Aus Kennzeichnung Nachsicht gesundet	Rückgang Volumen ¹⁾	Neu als Stundungen/Nachsicht betrachtet	Stand 31.12.2015	In der Berichtsperiode vereinbarte Zinsen
Verlängerung Kreditlaufzeit	91.507	448	27.375	13.833	77.517	2.425
Stundung	34.905		4.850	9.466	39.521	1.179
Verzicht sonstige vertragliche Rechte	34.084		135	530	34.479	1.119
Umschuldung	28.980		314	10.349	39.015	1.245
Sonstige	3.209		1.168	4.402	6.443	149
Gesamt	192.684	448	33.841	38.580	196.975	6.118

1) wegen Rückzahlungen, Tilgungen

Das Volumen der von Stundungen und anderen Nachsichtsmaßnahmen betroffenen Geschäfte wird in der folgenden Tabelle nach Bonitätsstufen aufgeteilt und den getroffenen Risikovorsorgen sowie den Sicherheiten gegenübergestellt.

per 31.12.2015 in Tsd. €			
Bonitätsstufen	Forderungswert	Risikovorsorgen ¹⁾	Besicherter Forderungswert
Sehr gut	3.074	157	2.488
Gut	14.162	206	10.209
Mangelhaft	18.228	809	15.133
Non-performing	161.511	73.873	53.442
Gesamt	196.975	75.045	81.271

1) Die bei den performing Kategorien dargestellten Risikovorsorgen resultieren aus der Portfoliowertberichtigung nach IAS 39.

Konzernabschluss

per 31.12.2014 in Tsd. €			
Bonitätsstufen	Forderungswert	Risikovorsorgen ¹⁾	Besicherter Forderungswert
Sehr gut	1.359	36	1.203
Gut	26.027	106	15.857
Mangelhaft	8.228	282	6.957
Non-performing	157.070	60.747	46.544
Gesamt	192.684	61.171	70.561

1) Die bei den performing Kategorien dargestellten Risikovorsorgen resultieren aus der Portfoliowertberichtigung nach IAS 39.

42) Beteiligungsrisiko

Als Beteiligungsrisiko wird der potenzielle Wertverlust aufgrund von Dividendenausfall, Teilwertabschreibung oder Veräußerungsverlust sowie die Reduktion der stillen Reserven durch die Gefahr einer entsprechend negativen wirtschaftlichen Entwicklung bezeichnet.

Die Anteile an den Schwesterbanken BKS und BTV, mit denen die Oberbank AG die 3 Banken Gruppe bildet, sind die wichtigsten Beteiligungen der Oberbank. Die Beteiligungspolitik der Oberbank ist darauf ausgerichtet, bank- und vertriebsnahe Beteiligungen dann einzugehen, wenn diese dem Bankgeschäft dienlich sind, also deren Tätigkeit in direkter Verlängerung zur Banktätigkeit steht oder eine Hilfstätigkeit im Bezug auf diese darstellt. In dieses Segment fallen unter anderem folgende Beteiligungen der 3 Banken Gruppe:

- 3 Banken-Generali Investment-Gesellschaft m.b.H.
- Drei-Banken Versicherungs-Aktiengesellschaft
- DREI-BANKEN-EDV Gesellschaft m.b.H.

Weiters findet sich die strategische Beteiligung an der voestalpine AG im Beteiligungsportfolio der Oberbank. Eine darüber hinausgehende aktive Industriebeteiligungspolitik entspricht nicht der Philosophie der Oberbank.

Darüber hinaus hält die Oberbank rein wirtschaftlich orientierte Beteiligungen, für die entweder eine konkrete Renditeerwartung oder Erwartungen an eine Umwegrentabilität vorliegen.

Seit 2006 geht die Oberbank über entsprechende Holding-Gesellschaften im Zuge von Private Equity-Finanzierungen Beteiligungen ein, vorrangig mit dem Ziel, KundInnen in Situationen zu unterstützen, in denen diese mit herkömmlichen Finanzierungen nicht das Auslangen finden. Beteiligungen an Mezzanin- und Equity-Anbietern werden eingegangen, um deren Expertise zu nutzen und Zugang zu neuen Märkten zu gewinnen.

Insbesondere im Immobilienbereich ist die Oberbank an Zweckgesellschaften beteiligt, die z.B. zur Errichtung oder zum Betrieb eigener Immobilien gegründet wurden, vereinzelt auch an Unternehmen, die als Wohnbauträger wichtige Partner in Fragen der Wohnbaufinanzierung sind.

Vor dem Eingehen von Beteiligungen werden Analysen erstellt, um ein möglichst umfassendes Bild hinsichtlich Ertragskraft, strategischem Fit und der rechtlichen Situation zu bekommen.

Konzernabschluss

Die Buch- und beizulegenden Zeitwerte von Beteiligungspositionen zeigen folgendes Bild:

per 31.12.2015 in Tsd. €	Wertansätze	
Gruppen von Beteiligungsinstrumenten nach Bewertungsart	Buchwert	Fair Value
Available for Sale		
Börsengehandelte Positionen	8.339	8.339
Nicht an einer Börse gehandelte Positionen	174.383	174.383
Fair Value through Profit and Loss		
Nicht an einer Börse gehandelte Positionen	31.060	31.060
Anteile an at Equity-Unternehmen		
Börsengehandelte Positionen	680.504	569.213
Nicht an einer Börse gehandelte Positionen	8.942	8.942
Gesamt	903.228	791.937

per 31.12.2014 in Tsd. €	Wertansätze	
Gruppen von Beteiligungsinstrumenten nach Bewertungsart	Buchwert	Fair Value
Available for Sale		
Börsengehandelte Positionen		
Nicht an einer Börse gehandelte Positionen	219.884	219.884
Fair Value through Profit and Loss		
Nicht an einer Börse gehandelte Positionen	36.363	36.363
Anteile an at Equity-Unternehmen		
Börsengehandelte Positionen	622.547	621.975
Nicht an einer Börse gehandelte Positionen	8.752	8.752
Gesamt	887.546	886.974

43) Marktrisiko

Unter Marktrisiko wird der potenziell mögliche Verlust, der durch Veränderungen von Preisen und Zinssätzen an Finanzmärkten entstehen kann, verstanden. In dieser Risikokategorie sind sowohl Positionen des Handelsbuches als auch Positionen des Bankbuches erfasst. Das Marktrisiko setzt sich aus den Risikoarten Zinsrisiko, Währungsrisiko, Aktienkursrisiko und Credit-Spread-Risiko zusammen.

Risikomanagement

Die Marktrisiken werden in der Oberbank AG auch für die ausländischen Geschäftseinheiten sowie für die vollkonsolidierten Konzerngesellschaften zentral gesteuert.

Das Management der Marktrisiken ist in der Oberbank auf zwei Kompetenzträger aufgeteilt, die diese im Rahmen der ihnen zugewiesenen Limits steuern.

Steuerung der Marktrisiken in der Verantwortung der Abteilung Global Financial Markets

Die Abteilung Global Financial Markets ist zuständig für die Steuerung der Marktrisiken der Handelsbuchpositionen, des Zinsänderungsrisikos im Geldhandelsbuch sowie des Devisenkursrisikos des gesamten Oberbank Konzerns. Das Geldhandelsbuch umfasst die kurzfristigen Bankbuchpositionen.

Die Berechnung des Risikos erfolgt auf Basis eines Value-at-Risk Modells. Der Value-at-Risk beschreibt, welcher Verlust mit einer vorgegebenen Wahrscheinlichkeit (Konfidenzniveau) innerhalb einer bestimmten Haltedauer bei normalen Marktbedingungen maximal zu erwarten ist. Die Value-at-Risk-Berechnung erfolgt nach der Methode der Historischen Simulation mit einem Konfidenzniveau von 99%, einer Haltedauer von zehn Tagen und einem Simulationszeitraum von zwei

Konzernabschluss

Jahren. Die Errechnung der Value-at-Risk-Werte, die Limitkontrolle und das Reporting über die Risiko- und Ertragslage an Vorstand und Abteilung Global Financial Markets erfolgen täglich in der Abteilung Rechnungswesen und Controlling.

Die Value-at-Risk Werte für die Berichtsperiode können der nachstehenden Tabelle entnommen werden:

Value-at-Risk 2015 in Tsd. €				
31.12.2014	MAX	MIN	Durchschnitt	31.12.2015
1.557	2.412	951	1.676	1.617

Value-at-Risk 2014 in Tsd. €				
31.12.2013	MAX	MIN	Durchschnitt	31.12.2014
869	1.906	854	1.270	1.557

Mittels Backtesting erfolgt eine Überprüfung der Güte des statistischen Modells, also der Vergleich der geschätzten 1-Tages Value-at-Risk Werte mit den tatsächlichen Ergebnissen. Die Backtestingergebnisse weisen im abgelaufenen Geschäftsjahr keine Überschreitungen auf und können der nachfolgenden Grafik entnommen werden.

Backtesting VaR-Modell 2015 in Tsd. €

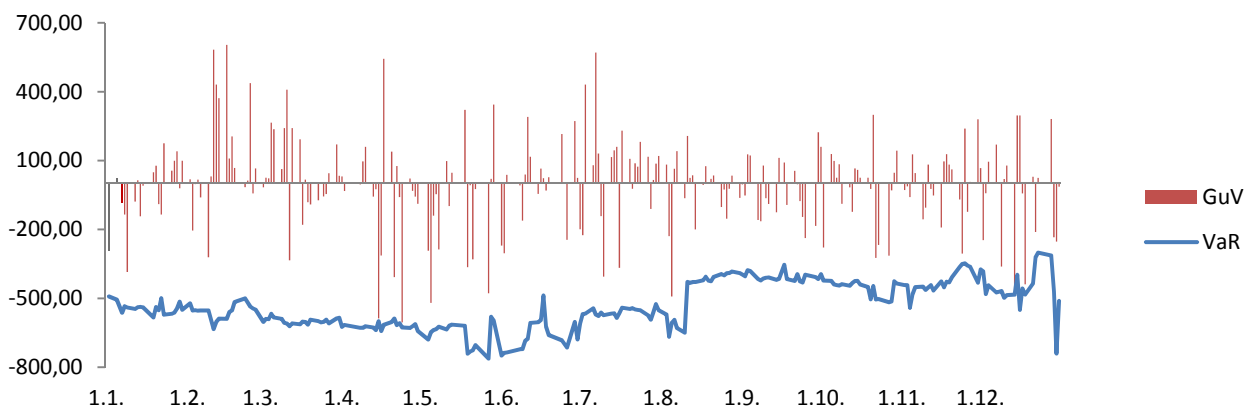

Neben dem Value-at-Risk-Limit werden zusätzliche risikobegrenzende Limits wie Stop-Loss-Limits und Volumenlimits zur Steuerung des Risikos eingesetzt.

Konzernabschluss

Das Devisenkursrisiko als Teil des Marktrisikos wird ebenfalls von der Abteilung Global Financial Markets gesteuert. Die folgende Tabelle zeigt die offenen Devisenpositionen der Oberbank.

in Tsd. €	Volumen per 31.12.2015	Volumen per 31.12.2014
CHF	-151	-4.829
USD	1.966	-396
AED	171	44
GBP	183	98
HUF	-2.928	-3.641
SAR	72	80
SEK	37	76
CAD	40	86
CNY	-129	6
RON	28	53
HKD	44	-62
ILS	17	108
INR	-84	22
SGD	19	67
JPY	-400	-828
TRY	-19	-51
CZK	-11.063	-7.750
Sonstige Währungen Long	181	209
Sonstige Währungen Short	-55	-77
Gold	1.654	1.211

Steuerung der Marktrisiken in der Verantwortung des Aktiv-Passiv-Management-Komitees

Das APM-Komitee ist für die Steuerung des Zinsänderungsrisikos der langfristigen EUR-Positionen (Zinsbindungen > 12 Monate), für die strategischen Aktien- und Fondspositionen im Bankbuch sowie für das Credit Spread Risiko zuständig.

Das APM-Komitee tritt monatlich zusammen. Mitglieder des Komitees sind der Risikovorstand sowie Vertreter der Abteilungen „Global Financial Markets“, „Rechnungswesen und Controlling“, „Private Banking & Asset Management“, „Kredit-Management“, „Risiko-Controlling“, „Corporate & International Finance“, „Sekretariat & Kommunikation“, „Interne Revision“ und „Organisationsentwicklung, Strategie und Prozessmanagement“.

Zinsänderungsrisiko im Bankbuch

Das Eingehen des Zinsänderungsrisikos, das den Hauptteil des Marktrisikos im Bankbuch darstellt, ist ein wesentlicher Bestandteil des Bankgeschäfts sowie eine wichtige Ertragsquelle und erfordert eine adäquate Berücksichtigung im Risikomanagement. Die strategische Ausrichtung zielt darauf ab, unter bewusster Inkaufnahme eines kalkulierbaren und aktiv gesteuerten Risikos Erträge aus der Fristentransformation zu lukrieren. Zu diesem Zweck kommt es quartalsweise zur Investition in langlaufende festverzinsliche Wertpapiere bester Bonität.

Für die Darstellung des Zinsänderungsrisikos im Bankbuch kommen die klassischen Methoden der Zinsbindungs-Analysen (Darstellung von Zinsbindungs-Gaps, Ermittlung von Zinssensitivitätsanalysen) zur Anwendung. Die Quantifizierung erfolgt auf Basis des aufsichtlichen 200 bp Zinsshifts (Konfidenzintervall 99% und Haltedauer 1 Jahr). Nicht zinstragende Positionen werden nicht berücksichtigt. Per 31.12.2015 ergab sich ein Zinsänderungsrisiko im Bankbuch von 215,75 Mio. Euro (Vorjahr 184,73 Mio. Euro).

Konzernabschluss

Folgende Grafik zeigt die Zinsbindungs-Gap Analyse verglichen mit den Jahresultimo-Werten des Vorjahres:

Zinsbindungsgap Bankbuchpositionen (Vergleich 31.12.2015 mit 31.12.2014) in Mio. €

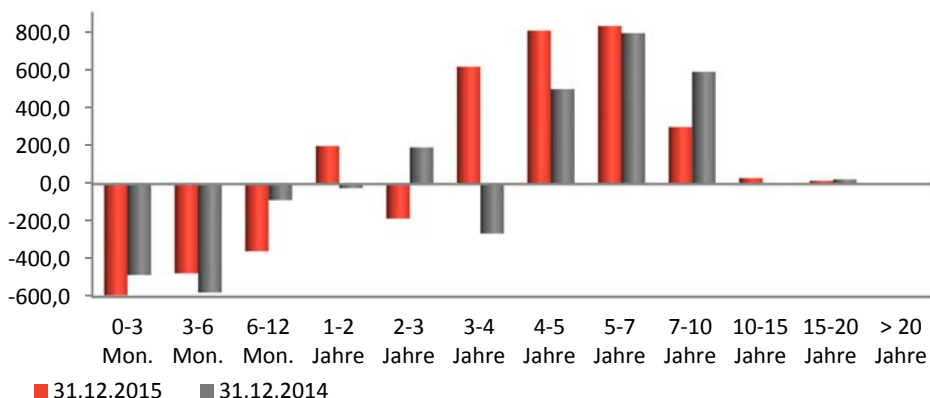

Aktienkursrisiko im Bankbuch

Die Messung des Aktienkursrisikos im Bankbuch (für Aktien und Investmentfonds) erfolgt auf Basis eines Value-at-Risk mit Konfidenzintervall 99% und einer Haltedauer von 90 Tagen. Das errechnete Risiko für diese Positionen belief sich per 31.12.2015 auf 112,0 Mio. Euro (Vorjahr 76,0 Mio. Euro).

Credit Spread Risiko

Der Credit Spread stellt eine Risikoprämie für die mit der Investition übernommenen Kreditrisiken dar. Der Credit Spread wird als Renditedifferenz zwischen einer Anleihe und einer risikofreien Referenzanleihe bestimmt. Die Messung des Risikos erfolgt auf Basis von Barwertschwankungen des Anleiheportfolios aufgrund der Marktänderungen der Credit Spreads bei gleichbleibender Bonität des Schuldners. Das Credit Spread Risiko wird mit einem Konfidenzniveau von 99 % und einer Haltedauer von 1 Jahr berechnet. Zum 31.12.2015 errechnete sich auf diese Weise ein Wert von 29,4 Mio. EUR (Vorjahr 41,0 Mio. Euro).

44) Makroökonomische Risiken

Als makroökonomische Risiken werden jene Verlustpotenziale bezeichnet, die sich aus Veränderungen des makroökonomischen Umfelds ergeben (Verschlechterungen der realen BIP-Wachstumsrate, wesentlicher Anstieg der Arbeitslosigkeit und der Insolvenzen, Rückgang der Aktienkurse und des Immobilienmarktes...).

Die Auswirkungen einer volkswirtschaftlichen Krise werden mittels erhöhten Ausfallswahrscheinlichkeiten bei Krediten, Rückgang der Marktwerte von Immobilien und Rückgang der Finanzmärkte dargestellt. Der Rückgang wirkt sich sowohl bei den Vermögenswerten der Bank als auch bei den hereingenommenen Sicherheiten negativ aus.

Das errechnete makroökonomische Risiko betrug zum 31.12.2015 88,6 Mio. EUR (Vorjahr: 104,6 Mio. EUR).

45) Operationelles Risiko

Mit dem Bankgeschäft untrennbar verbunden sind die Operationellen Risiken. Unter diesem Begriff sind Risiken zusammengefasst, die vorrangig den Betriebsbereich der Bank betreffen. Operationelle Risiken werden in der Oberbank als die Gefahr von Verlusten, die in Folge der Unangemessenheit oder des Versagens von internen Verfahren, Menschen und Systemen oder in Folge externer Ereignisse eintreten, definiert. In dieser Definition werden Rechtsrisiken (inkludiert das Risiko von Geldwäscherei und Terrorismusfinanzierung) berücksichtigt, strategische Risiken oder Reputationsrisiken jedoch nicht. Die Risiken werden in die folgenden Kategorien eingeteilt: Interner Betrug, Externer Betrug, Beschäftigungspraxis und Arbeitsplatzsicherheit, Kunden, Produkte und Geschäftsgepflogenheiten, Geschäftsunterbrechung und Systemausfälle, Ausführung, Lieferung und Prozessmanagement sowie Sachschäden.

Konzernabschluss

In der Oberbank ist ein Gremium für das Management des Operationellen Risikos installiert. Dieses Gremium steuert den Managementprozess der Operationellen Risiken und ist für seine Weiterentwicklung bzw. die Adaptierung entsprechender Methoden verantwortlich.

Das operative Risikomanagement von Operationellen Risiken wird von den jeweiligen operativ tätigen Abteilungen und regionalen Vertriebsseinheiten (Risk Taking Units) durchgeführt, die für das Operationelle Risiko der in ihren Zuständigkeitsbereich fallenden Produkte und Prozesse verantwortlich sind. Ein elektronischer Einmeldeprozess unterstützt die Erfassung von schlagend gewordenen Operationellen Risiken.

Als Basis für die Steuerung und Weiterentwicklung des Managements der operationellen Risiken dienen systematische Risikoanalysen. Diese erfolgen einerseits in Form eines Risk Assessments als tourliche Erhebung und Quantifizierung von potentiellen operationellen Risiken sowie durch Auswertung der in einer Schadensfalldatenbank abgebildeten Schadensfälle. Quartalsweise wird für diesen Zweck ein OpRisk Bericht vom Risikocontrolling erstellt und im Rahmen des Berichtswesens an den Vorstand reportet. Der Bericht gliedert die Schadensfälle nach Geschäftsfeldern und Schadensfallkategorien. Die Schadensfälle werden analysiert und es werden Maßnahmen zur zukünftige Vermeidung oder Verminderung dieser Schadensfälle erarbeitet.

Zur Absicherung von im Rahmen von Risikoanalysen festgestellten Großrisiken wurden konkrete Maßnahmen getroffen (z.B. Versicherungen, Notfallkonzepte EDV, Ersatzrechenzentrum).

Im Zuge der Risikotragfähigkeitsrechnung wird für die Quantifizierung des Operationellen Risikos der Standardansatz gemäß Teil 3, Titel III, Kapitel 3 CRR verwendet. Das Risiko betrug per 31.12.2015 76,1 Mio. EUR (Vorjahr: 71,2 Mio. EUR). Das Verhältnis des tatsächlichen Aufwands aus OpRisk-Schadensfällen zum ICAAP-Risikokapital betrug im Jahr 2015 29,11% (Vorjahr: 9,91%). Im Durchschnitt der letzten fünf Jahre beträgt dieses Verhältnis 10,43%.

Die durchschnittliche Schadenshöhe pro Schadensfall der im Jahr 2015 in der Schadensfalldatenbank erfassten 763 (Vorjahr: 326) Fälle belief sich auf ca. 29,1 Tsd. Euro (Vorjahr: ca. 21,6 Tsd. Euro).

46) Liquiditätsrisiko

Das Liquiditätsrisiko (oder auch Refinanzierungsrisiko) ist das Risiko, dass eine Bank ihren Zahlungsverpflichtungen nicht jederzeit oder nur zu erhöhten Kosten nachkommen kann.

Das Liquiditätsrisiko wird in das Zahlungsunfähigkeitsrisiko und das Liquiditätsspreadrisiko eingeteilt. Als Zahlungsunfähigkeitsrisiko oder auch Liquiditätsrisiko im engeren Sinn gilt die Gefahr, dass die Bank ihren gegenwärtigen und zukünftigen Zahlungsverpflichtungen nicht mehr vollständig oder nicht fristgerecht nachkommen kann. Es ergibt sich aus dem Terminrisiko (Risiko, dass sich vereinbarte Zahlungseingänge – z. B. Kredittilgungen – verzögern und so die entsprechende Liquidität fehlt), dem Abrufisiko (Risiko, dass Zahlungsmittel vorzeitig oder unerwartet hoch in Anspruch genommen werden, wie der Abruf von Einlagen oder Kreditzusagen) und dem Anschlussfinanzierungsrisiko (Risiko, dass bei längeren Kapitalbindungsfristen auf der Aktivseite der Bilanz die Anschlussfinanzierung nicht dargestellt werden kann). Zusätzlich zu den Risiken, die eine mögliche Zahlungsunfähigkeit auslösen, besteht das Risiko, dass Refinanzierungsmittel für Anschlussfinanzierungen nur zu erhöhten Marktzinsen (Spreads) beschafft werden können und sich somit der Gewinn verringert (Liquiditätsspreadrisiko).

Primäre Zielsetzungen des Liquiditätsmanagements sind

- die Sicherstellung der jederzeitigen Zahlungsfähigkeit
- und die Optimierung der Refinanzierungsstruktur in Bezug auf Risiko und Ergebnis.

Seit jeher besteht in der Oberbank der strategische Finanzierungsgrundsatz, mit den Primärmitteln der KundInnen plus den Fördermitteln von Förderbanken alle Kundenkredite refinanzieren zu können. Dieser Grundsatz ist unverändert gültig. Die Loan-Deposit Ratio betrug zum 31.12.2015 92,3% (Vorjahr: 91,7%).

Konzernabschluss

Ein weiterer strategischer Grundsatz ist die möglichst hohe Diversifizierung der Refinanzierungsquellen, um Abhängigkeiten vom Interbankengeldmarkt und Kapitalmarkt zu vermeiden. Dies umfasst auch den aktiven Umgang mit verpfändungsfähigen Sicherheiten bei der Vergabe von Krediten.

Darüber hinaus hält die Oberbank ein großzügiges Polster (Liquiditätspuffer) an freiem Refinanzierungspotential in Form von refinanzierungsfähigen Wertpapieren und Kreditforderungen bei den Zentralbanken sowie an ungenutzten Banklinien.

Die Abteilung Global Financial Markets ist für das tägliche Liquiditätsmanagement zuständig und trägt die Verantwortung für die Einhaltung der aufsichtsrechtlichen Vorschriften. Die Gruppe Risiko-Controlling erstellt für das tägliche Liquiditätsmanagement eine Liquiditätsablaufbilanz für die nächsten 30 bzw. 90 Tage inklusive dem vorhandenen Liquiditätspuffer abzüglich Liquidity-at-Risk als Limit. Die Liquiditätsablaufbilanz stellt auf täglicher Basis die Nettomittelabflüsse der Oberbank dar. Im Liquiditätspuffer sind alle zurzeit nicht ausgenutzten repofähigen Kredite und Wertpapiere zusammengefasst. Die akkumulierten Nettomittelabflüsse dürfen in den ersten 30 Tagen das Limit nicht übersteigen.

Akkumulierte Liquiditätsablaufbilanz 30 Tage per 31.12.2015 in Mio. €

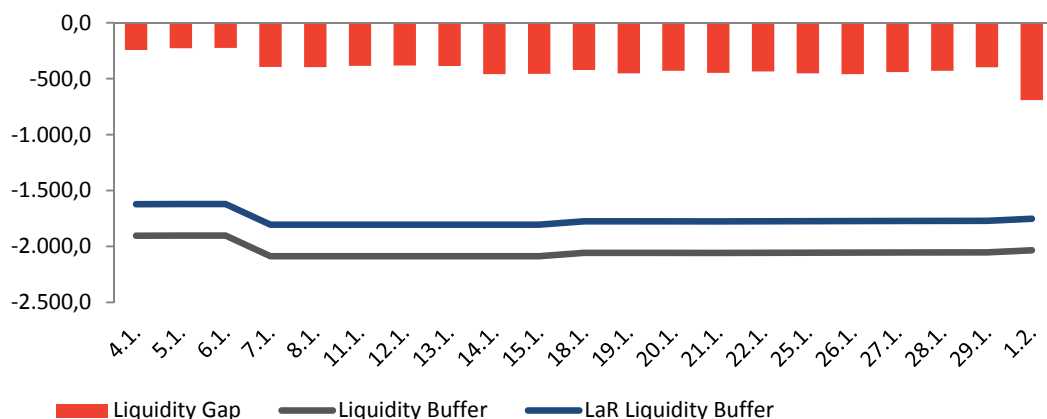

Die Steuerung der langfristigen bzw. strategischen Liquidität der Oberbank liegt in der Zuständigkeit des Vorstandes und des APM Komitees. Das Reporting erfolgt durch die Gruppe Risiko-Controlling. Zur Darstellung des mittel- und langfristigen Liquiditätsrisikomanagements der Bank wird eine umfassende Liquiditätsablaufbilanz erstellt, in der die aus den Geschäften resultierenden Zahlungsströme pro Laufzeitband aufsummiert werden.

Liquiditätsablaufbilanz mittel- bis langfristig per 31.12.2015 und 31.12.2014 in Mio. €

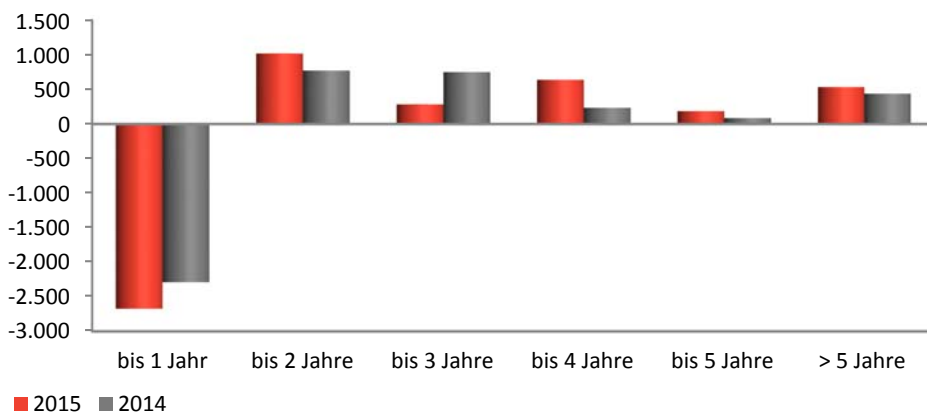

Konzernabschluss

In der Kapitalbindungsbilanz (ohne Neugeschäftsannahmen) lässt sich am Ende des 1. Jahres ein Refinanzierungserfordernis von 2,7 Mrd. Euro (Vorjahr: 2,3 Mrd. Euro) erkennen. Dies entspricht einer Funding Ratio von 72,6 % (Vorjahr: 75,1 %), die somit das intern festgelegte Limit von 70 % unterschreitet.

Die Laufzeitenstruktur der für Repotransaktionen geeigneten Wertpapiere und Kredite stellt sich wie folgt dar:

in Tsd. € per 31.12.2015	bis 1 Monat	1-12 Monate	1-5 Jahre	> 5 Jahre
Repofähige Wertpapiere und Kredite	53.499	301.949	1.290.628	991.626

in Tsd. € per 31.12.2014	bis 1 Monat	1-12 Monate	1-5 Jahre	> 5 Jahre
Repofähige Wertpapiere und Kredite	83.743	131.441	805.436	1.413.045

Die Ermittlung von Liquiditäts-Gaps basiert auf kontraktuellen Cash Flows. Für Positionen ohne definierte Kapitallaufzeit werden Annahmen getroffen (z.B. werden Sichteinlagen als 12-Monats-rollierende Positionen, Sonstige Aktiva/Passiva als rollierende Langfristpositionen und Eigenkapital als langfristige Position dargestellt).

Um die Auswirkungen von Liquiditätskrisen darzustellen, werden Stressszenarien gerechnet. Es werden die Szenarien Verschlechterung der Reputation, Marktkrise und als Worst-Case eine Kombination dieser beiden simuliert. Für extreme Marktverhältnisse wurde ein Notfallplan ausgearbeitet.

Darstellung der vertraglichen Cash-Flows der finanziellen Verbindlichkeiten nach IFRS 7.39 a und b:

per 31.12.2015 in Tsd. €	Buchwerte	Vertragliche Cashflows	bis 1 Monat	1-12 Monate	1-5 Jahre	> 5 Jahre
Verbindlichkeiten ggü. Kreditinstituten	2.995.503	3.082.730	1.391.391	155.553	1.054.321	481.464
Verbindlichkeiten ggü. Kunden	10.521.547	10.648.421	7.969.193	1.514.534	647.889	516.805
Verbriefte Verbindlichkeiten	1.443.376	1.568.108	67.408	160.856	1.040.207	299.637
Nachrangige Verbindlichkeiten	705.121	771.747	12.940	65.066	387.009	306.732
Derivative Verbindlichkeiten IRS	49.996	56.048	4.531	10.167	28.296	13.055

per 31.12.2014 in Tsd. €	Buchwerte	Vertragliche Cashflows	bis 1 Monat	1-12 Monate	1-5 Jahre	> 5 Jahre
Verbindlichkeiten ggü. Kreditinstituten	3.252.390	3.343.269	1.690.831	137.663	1.015.804	498.971
Verbindlichkeiten ggü. Kunden	9.993.607	10.127.880	7.256.371	1.545.944	864.659	460.906
Verbriefte Verbindlichkeiten	1.580.642	1.744.424	88.814	209.766	1.099.957	345.888
Nachrangige Verbindlichkeiten	714.376	785.210	11.038	52.006	360.400	361.765
Derivative Verbindlichkeiten IRS	59.989	68.849	6.974	11.982	34.912	14.980

47) Sonstige Risiken

In den sonstigen Risiken sind jene Risiken zusammengefasst, die im Rahmen des Geschäftsmodells des Oberbank Konzerns als unwesentlich klassifiziert werden und für die daher aus der Risikodeckungsmasse kein Einzellimit abgeleitet wird.

Konzernabschluss

In die Kategorie sonstige Risiken fallen im Speziellen folgende Bankrisiken:

- *Reputationsrisiken* entstehen aus negativen Wahrnehmungen über die Oberbank in der Öffentlichkeit. Der dadurch geschädigte gute Ruf der Oberbank (z.B. bei KundInnen, GeschäftspartnerInnen, AktionärInnen, Behörden ...) und der damit einhergehende Vertrauensverlust können zu Ergebniseinbrüchen bzw. Verlusten führen.
- Als *Geschäftsrisiken* werden die Risiken bezeichnet, die aus unerwarteten Ergebnisschwankungen wegen geänderter Rahmenbedingungen resultieren (z.B. geringere Erträge, die keine Aufwandskürzung im gleichen Ausmaß ermöglichen, veränderte Wettbewerbsverhältnisse, geändertes Kundenverhalten und Folgen des technischen Fortschrittes ...).
- *Strategische Risiken* resultieren daraus, dass langfristige Unternehmensziele auf Basis der zugrunde liegenden Geschäftsannahmen oder wegen geänderter Rahmenbedingungen verfehlt werden. Eine Vermeidung bzw. Reduzierung dieser Risiken kann durch ständige Beobachtung der Marktverhältnisse und Wettbewerbsbedingungen sowie durch eine rollierende strategische Planung mit laufender Anpassung an das Marktumfeld erzielt werden.
- Die Oberbank misst das *Risiko einer übermäßigen Verschuldung* durch Berechnung der Verschuldungsquote gemäß Art. 429 CRR. Zur Steuerung des Risikos wurde eine interne Grenze für die Verschuldungsquote in Höhe von 4 % festgelegt.

48) Risikobericht – Zusammenfassung

Das Risikomanagement ist in der Oberbank integraler Bestandteil der Geschäftspolitik, der strategischen Zielplanung sowie des operativen Managements bzw. Controllings. Die zentrale Verantwortung für das Risikomanagement liegt beim Gesamtvorstand der Oberbank AG.

Für jedes wesentliche Risiko des Oberbank Konzerns gibt es definierte Steuerungsverantwortlichkeiten sowie zugewiesene Risikodeckungsmassen (Limite) oder definierte Steuerungsprozesse.

49) Gesamtvolumen noch nicht abgewickelter derivativer Finanzprodukte

Die am Bilanzstichtag noch nicht abgewickelten derivativen Finanzgeschäfte werden in der folgenden Übersicht einseitig dargestellt. Eine Darstellung der Derivate gemäß Financial Reporting Richtlinie der Europäischen Aufsichtsbehörde (EBA) findet sich in der Offenlegung gemäß Teil 8 CRR abrufbar auf der Website der Oberbank (www.oberbank.at). In der Oberbank werden Derivate überwiegend zur Absicherung von Marktrisiken im Kundengeschäft und zur Steuerung des Bankbuches abgeschlossen.

Die Oberbank verfolgt folgende Hedgingstrategie:

- Derivative Produkte, die an GeschäftskundInnen verkauft werden, werden grundsätzlich geschlossen.
- Derivative Produkte werden weiters zur Absicherung von Zins- und Währungsrisiken aus Kassageschäften eingesetzt.
- Langlaufende eigene Emissionen, die zur Absicherung der Liquidität emittiert werden, werden mittels Zinsswaps gehedgt.
- Offene Derivate sind daher lediglich in untergeordneter Höhe im Handelsbuch vorhanden.
- Es befinden sich keine Kreditderivate im Bestand der Oberbank.

Konzernabschluss

in Tsd. €	Nominalbeträge Restlaufzeit			Nominale gesamt	2015 Marktwerte		Nominale gesamt	2014 Marktwerte	
	bis 1 Jahr	1 - 5 J.	> 5 J.		Positiv	Negativ		Positiv	Negativ
Zinssatzverträge									
Zinssatzoptionen									
Kauf	26.739	88.297	5.290	120.326	689		167.128	911	
Verkauf	24.879	80.262	6.570	111.711		-678	158.194		-910
Swaptions									
Kauf									
Verkauf									
Zinsswaps									
Kauf	36.450	208.780	326.983	572.213	1.415	-46.545	597.016	2	-57.364
Verkauf	173.710	675.681	910.619	1.760.010	177.790	-1.979	1.818.736	210.849	-239
Anleiheoptionen									
Kauf									
Verkauf	90.000			90.000		-415			
Wechselkursverträge									
Währungsoptionen									
Kauf	29.191	6.576		35.767	3.815		137.869	5.654	
Verkauf	29.159	6.576		35.735		-3.815	134.443		-5.636
Devisentermingeschäfte									
Kauf	1.384.198	126.356	7.777	1.518.331	30.293		2.168.586	37.676	
Verkauf	1.371.690	125.507	7.714	1.504.911		-17.339	2.162.448		-32.577
Wertpapierbezogene Geschäfte									
Aktioptionen									
Kauf							653	7	
Verkauf							615		-4

Für die Berechnung der Marktwerte kommen anerkannte Bewertungsmodelle zum Einsatz, wobei die Bewertung zu Marktbedingungen durchgeführt wird. Für symmetrische Produkte (Interest Rate Swaps, Devisentermingeschäfte) erfolgt die Marktwertberechnung nach der Barwertmethode, wobei der Clean Price dargestellt wird. Als Basis für die Berechnung kommen die Zinskurven aus Reuters zur Anwendung. Als Devisenkurse werden die von der EZB veröffentlichten Referenzkurse verwendet. Die Marktwerte von asymmetrischen Produkten werden gemäß Optionspreismodell von Black-Scholes berechnet. Für die Bewertung von Optionen werden implizite Volatilitäten herangezogen.

50) Patronatserklärungen für Beteiligungen

Die Oberbank AG ist bestrebt, dass folgende Gesellschaften ihre vertraglichen Verbindlichkeiten erfüllen können:

Sonstige Finanzierungsgesellschaften: Betriebsobjekte Verwertung Gesellschaft m.b.H., Linz

Immobilien-gesellschaften: „AM“ Bau- und Gebäudevermietung Gesellschaft m.b.H., Linz
OBERBANK NUTZOBJEKTE VERMIETUNGS-GESELLSCHAFT m.b.H., Linz

Konzernabschluss

Informationen aufgrund österreichischen Rechts

51) Eigenkapital

Das Eigenkapital setzt sich aus dem eingezahlten Kapital der Oberbank AG (Grundkapital zuzüglich Kapitalrücklagen) sowie dem erwirtschafteten Kapital (Gewinnrücklagen zuzüglich Jahresüberschuss) zusammen. Das Eigenkapital der Oberbank AG beträgt 1.456,3 Mio. Euro (Vorjahr 1.207,5 Mio. Euro), hievon Grundkapital 96,7 Mio. Euro (Vorjahr 86,3 Mio. Euro). Da die Oberbank AG Dividenden auf Basis der österreichischen Rechtslage ausschüttet, ist nur ein Teil des nach UGB/BWG berechneten Eigenkapitals ausschüttungsfähig, nämlich der Bilanzgewinn, die freie Gewinnrücklage sowie die nicht gebundene Kapitalrücklage. Für 2015 wäre maximal ein Betrag in Höhe von 785,9 Mio. Euro ausschüttungsfähig. Der ausschüttungsfähige Bilanzgewinn beträgt 18,0 Mio. Euro.

52) Personal

Im Oberbank Konzern waren 2015 im Jahresdurchschnitt folgende Personalkapazitäten im Einsatz:

Vollzeitäquivalente, ohne Vorstände / Geschäftsführer	2015	2014
Angestellte	2.025	2.004
Arbeiter	14	17
Gesamtkapazität	2.039	2.021

53) Wertpapieraufgliederung nach BWG in Tsd. €

	Nicht börsennotiert	Börsennotiert	Wie AV bewertet	Andere Bewertung	Gesamt
Schuldverschreibungen u. a. festverzinsliche Wertpapiere	195.751	2.553.697	2.178.270	571.178	2.749.448
Aktien u. a. nicht festverzinsliche Wertpapiere	143.999	70.564	59.848	154.715	214.563
Beteiligungen	121.884	223.078	344.962	0	344.962
Anteile an verbundenen Unternehmen	129.452	0	129.452	0	129.452
	591.168	2.847.257	2.712.532	725.893	3.438.425

Konzernabschluss

54) Konzerneigenmittel und bankaufsichtliches Eigenmittelerfordernis

Die Oberbank AG unterliegt seit 1.1.2014 den Vorschriften der Verordnung (EU) Nr. 575/2013 (CRR) sowie der CRD IV. Die definierten Mindestkapitalerfordernisse wurden laufend erfüllt. Die veröffentlichten Eigenmittelbestandteile werden auch für die interne Kapitalsteuerung verwendet.

Anrechenbare Eigenmittel gem. Teil 2 der VO (EU) Nr. 575/2013	2015	2014	Veränderung	
			absolut	in %
Gezeichnetes Kapital	94.011	84.549	9.462	11,2
Kapitalrücklagen	349.127	194.746	154.381	79,3
Gewinnrücklagen ¹⁾	1.405.094	1.248.435	156.659	12,6
Anteile anderer Gesellschafter	0	0	-	-
Kumuliertes sonstiges Ergebnis	3.269	-13.078	16.347	
Aufsichtliche Korrekturposten	-38.685	-40.778	2.093	-5,1
Abzüge von den Posten des harten Kernkapitals	-162.062	-166.989	4.927	-3,0
HARTES KERNKAPITAL	1.650.754	1.306.885	343.869	26,3
AT1-Kapitalinstrumente	50.000	20.000	30.000	> 100,0
AT1-Kapitalinstrumente gem. nationalen Umsetzungsmaßnahmen	41.300	63.200	-21.900	-34,7
Abzüge von Posten des AT1-Kapitals	-8.747	-4.892	-3.855	78,8
Zusätzliches Kernkapital	82.553	78.308	4.245	5,4
KERNKAPITAL	1.733.307	1.385.193	348.114	25,1
anrechenbare Ergänzungskapitalinstrumente	352.505	409.195	-56.690	-13,9
Nominalekapital Vorzugsaktien gem. ÜRL	2.700	1.800	900	50,0
AT1-Kapitalinstrumente gem. ÜRL	17.700	15.800	1.900	12,0
Ergänzungskapitalposten gem. nationalen Umsetzungsmaßnahmen	56.224	76.306	-20.082	-26,3
Allgemeine Kreditrisikoanpassungen	0	0	-	-
Abzüge von Posten des Ergänzungskapitals	-4.432	-13.893	9.461	-68,1
Ergänzungskapital	424.697	489.208	-64.511	-13,2
EIGENMITTEL	2.158.004	1.874.401	283.603	15,1
Gesamtrisikobetrag gem. Art. 92 CRR				
Kreditrisiko	11.213.348	10.982.467	230.881	2,1
Marktrisiko, Abwicklungsrisiko und CVA-Risiko	51.477	62.476	-10.999	-17,6
operationelles Risiko	951.842	890.231	61.611	6,9
Gesamtrisikobetrag	12.216.667	11.935.174	281.493	2,4
Eigenmittelquoten gem. Art. 92 CRR				
Harte Kernkapital-Quote	13,51 %	10,95 %	2,56 %-P.	
Kernkapital-Quote	14,19 %	11,61 %	2,58 %-P.	
Gesamtkapital-Quote	17,66 %	15,70 %	1,96 %-P.	
Gesetzliches Erfordernis Eigenmittelquoten gem. ÜRL in %				
Harte Kernkapital-Quote	4,50 %	4,00 %	0,50 %-P.	
Kernkapital-Quote	6,00 %	5,50 %	0,50 %-P.	
Gesamtkapital-Quote	8,00 %	8,00 %	-	-
Gesetzliche Eigenmittelanforderungen gem. ÜRL in T€				
Hartes Kernkapital	549.750	477.407	72.343	15,2
Kernkapital	733.000	656.435	76.565	11,7
Gesamtkapital	977.333	954.814	22.519	2,4
Freie Kapitalbestandteile				
Hartes Kernkapital	1.101.004	829.478	271.526	32,7
Kernkapital	1.000.307	728.758	271.549	37,3
Gesamtkapital	1.180.671	919.587	261.084	28,4

1) Gewinnrücklagendotierung 2015 vorbehaltlich der Feststellung des Jahresabschlusses durch den Aufsichtsrat am 29. März 2016

Konzernabschluss

55) Sonstige erforderliche Angaben nach BWG und UGB

Im Geschäftsjahr 2016 werden begebene Schuldverschreibungen mit einem Gesamtwert von Nominale 195,5 Mio. Euro fällig. Zum 31. Dezember 2015 bestehen keine nachrangigen Kreditaufnahmen, die je 10 % des Gesamtbetrages der nachrangigen Verbindlichkeiten übersteigen. Sonstige nachrangige Kreditaufnahmen unter je 10 % des Gesamtbetrages der nachrangigen Verbindlichkeiten in Höhe von Nominale 603.960,0 Tsd. Euro betreffen Ergänzungskapital mit einer Verzinsung von 0,22 % bis 7,4 % und einer Fälligkeit in den Geschäftsjahren 2016 bis 2024 bzw. zwei Emissionen mit unbestimmter Laufzeit. Im Berichtsjahr wurden Aufwendungen für nachrangige Verbindlichkeiten in Höhe von 19.756,8 Tsd. Euro geleistet. Das zu Marktpreisen berechnete Volumen des Handelsbuches beträgt zum 31. Dezember 2015 insgesamt 95,9 Mio. Euro. Davon entfallen auf Wertpapiere (Marktwerte) 9,2 Mio. Euro und auf sonstige Finanzinstrumente (Marktwerte) 86,7 Mio. Euro. Das Leasingvolumen betrug per 31. Dezember 2015 1.143,5 Mio. Euro.

Die Aufwendungen für den Abschlussprüfer betragen im Geschäftsjahr 835 Tsd. Euro (inkl. USt, inkl. Leasinggesellschaften und inkl. Tochterunternehmen). Davon entfielen 659 Tsd. Euro auf die Prüfung des Jahresabschlusses und 176 Tsd. Euro auf andere Bestätigungsleistungen.

Daten über Niederlassungen gem. § 64 (1) Z18 BWG

Name der Niederlassung (inkl. Leasinggesellschaften)	Niederlassung Deutschland	Zweigniederlassung Tschechien	Zweigniederlassung Ungarn	Zweigniederlassung Slowakei
Geschäftsbereiche	Südbayern Nordbayern			
Sitzstaat	Bundesrepublik Deutschland	Tschechische Republik	Ungarn	Slowakische Republik
Nettozinsenertrag	27.690 Tsd. Euro	24.895 Tsd. Euro	14.094 Tsd. Euro	6.751 Tsd. Euro
Betriebserträge	41.249 Tsd. Euro	30.715 Tsd. Euro	19.185 Tsd. Euro	7.105 Tsd. Euro
Mitarbeiteranzahl (Vollzeitbasis)	210,9	202,7	90,6	51,9
Jahresergebnis vor Steuern	9.738 Tsd. Euro	16.208 Tsd. Euro	8.573 Tsd. Euro	2.082 Tsd. Euro
Steuern vom Einkommen	-1.138 Tsd. Euro	-3.111 Tsd. Euro	-402 Tsd. Euro	-127 Tsd. Euro
Erhaltene öffentliche Beihilfen	0	0	0	0

Die Gesamtkapitalrentabilität gem. § 64 (1) Z19 BWG beträgt 0,91 %.

Konzernabschluss

56) Beteiligungsliste gemäß UGB

Die Gesellschaft hielt per 31. Dezember 2015 bei folgenden Unternehmen mindestens 20 % Anteilsbesitz:	Konsolidierungsmethode	Kapitalanteil in % ⁵⁾		Eigenkapital ³⁾	Ergebnis des letzten Geschäftsjahres ⁴⁾	Jahresabschluss	Anmerkung
		unmittelbar	gesamt				
a) Direkte Beteiligungen							
„AM“ Bau- und Gebäudevermietung Gesellschaft m.b.H., Linz	N	100,00	100,00				
„LA“ Gebäudevermietung und Bau – Gesellschaft m.b.H., Linz	N	100,00	100,00				1,6
„SG“ Gebäudevermietungsgesellschaft m.b.H., Linz	N	100,00	100,00				1,6
„SP“ Bau- und Gebäudevermietungsgesellschaft m.b.H., Linz	N	100,00	100,00				1,6
„VB“ Gebäudeerrichtungs- und –vermietungs-gesellschaft m.b.H., Linz	N	100,00	100,00				1,6
3 Banken-Generali Investment-Gesellschaft m.b.H., Linz	N	20,57	20,57				6
3-Banken Wohnbaubank AG, Linz	V	80,00	80,00	7.876	134	2015	1
ALPENLÄNDISCHE GARANTIE-GESELLSCHAFT m.b.H., Linz	Q	50,00	50,00	3.894	0	2015	
Beteiligungsverwaltung Gesellschaft m.b.H., Linz	N	40,00	40,00				6
Betriebsobjekte Verwertung Gesellschaft m.b.H., Linz	N	100,00	100,00				1,2,6
Biowärme Attnang-Puchheim GmbH, Attnang-Puchheim	N	49,00	49,00				6
Buy-Out Central Europe II Beteiligungs-Invest AG, Wien	N	24,85	24,85				6
COBB Beteiligungen und Leasing GmbH, Wien	N	20,25	20,25				6
Drei-Banken Versicherungs-Aktiengesellschaft, Linz	E	40,00	40,00	22.355	1.272	09/2015	
DREI-BANKEN-EDV Gesellschaft m.b.H., Linz	N	40,00	40,00				6
DPI S.A., Luxemburg	N	25,10	57,50				1,6
GAIN CAPITAL PARTICIPATIONS II S.A. SICAR, Luxemburg	N	33,11	33,11				6
GAIN CAPITAL PARTICIPATIONS SA, SICAR, Luxemburg	N	58,69	58,69				1,6
Gasteiner Bergbahnen Aktiengesellschaft, Bad Hofgastein	N	32,62	32,62				6
Ober Pénzügyi Lízing zrt. (Ober Finanz Leasing gAG), Budapest	V	1,00	100,00	5.633	2.443	09/2015	1
Ober Lízing Kft. (Ober Leasing Gesellschaft mit beschränkter Haftung), Budapest	V	1,00	100,00	1.028	417	09/2015	1
Oberbank Beteiligungsholding Gesellschaft m.b.H., Linz	N	100,00	100,00				1,6
Oberbank Hybrid 1 GmbH, Linz	V	100,00	100,00	296	37	2015	1
Oberbank Hybrid 2 GmbH, Linz	V	100,00	100,00	276	29	2015	1
Oberbank Hybrid 3 GmbH, Linz	V	100,00	100,00	87	5	2015	1
Oberbank Hybrid 4 GmbH, Linz	V	100,00	100,00	87	7	2015	1
Oberbank Hybrid 5 GmbH, Linz	V	100,00	100,00	23	-1	2015	1
Oberbank Immobilien Leasing GmbH Bayern, Neuötting	V	6,00	100,00	2.081	271	09/2015	1
Oberbank Immobilien-Service Gesellschaft m.b.H., Linz	N	100,00	100,00				1,6
Oberbank Leasing Bauhaus Pilsen, s.r.o., Prag	V	10,00	100,00	6	-1	09/2015	1

Konzernabschluss

OBERBANK LEASING GESELLSCHAFT MBH., Linz	V	100,00	100,00	38.543	20.387	09/2015	1,2
Oberbank Leasing s.r.o., Bratislava	V	0,10	100,00	3.654	1.014	09/2015	1
Oberbank Leasing spol. s.r.o., Prag	V	1,00	100,00	23.528	1.992	09/2015	1
OBERBANK NUTZOBJEKTE VERMIETUNGSGESELLSCHAFT,m.b.H., Linz	N	100,00	100,00				1,2,6
Oberbank Opportunity Invest Management Gesellschaft m.b.H., Linz	N	100,00	100,00				1,6
Oberbank PE Holding GmbH, Linz	N	100,00	100,00				1,6
Oberbank Unternehmensbeteiligung GmbH, Linz	N	100,00	100,00				1,6
Oberbank V-Investholding GmbH, Linz	N	100,00	100,00				1,6
Oberbank Leasing Prievidza s.r.o., Bratislava	V	15,00	100,00	4	1	09/2015	1
OÖ HightechFonds GmbH, Linz	N	24,70	24,70				6
Samson České Budějovice spol. s.r.o., Budweis	N	100,00	100,00				1,6
TZ-Vermögensverwaltungs GmbH, Linz	N	100,00	100,00				1,6
Banken DL Servicegesellschaft m. b. H., Linz	N	100,00	100,00				1,6
b) Indirekte Beteiligungen							
AMV Networks GmbH, Braunau	N		20,00				6
„ST“ BAU Errichtungs- und Vermietungsgesellschaft m.b.H., Linz	N		100,00				1,6
3-Banken Beteiligung Gesellschaft m.b.H., Linz	N		40,00				6
3-Banken Kfz-Leasing GmbH, Linz	V		80,00	6.778	743	09/2015	1
3 Banken Versicherungsmakler Gesellschaft m.b.H., Innsbruck	N		40,00				6
Cycleenergy Beteiligungs GmbH, Wien	N		26,28				6
GSA Genossenschaft für Stadterneuerung und Assanierung, gemein-nützige registrierte Genossenschaft mit beschränkter Haftung, Linz	N		33,02				6
Herold NZ Verwaltung GmbH, Mödling	N		24,90				6
Kontext Druckerei GmbH, Linz	N		25,20				6
LHL Immobilien Beteiligungs-GmbH, Linz	N		50,00				6
MY Fünf Handels GmbH, Wien	N		50,00				6
Nutzfahrzeuge Beteiligung GmbH, Wien	N		38,53				6
Oberbank airplane Leasing GmbH, Linz	V		100,00	35	203	09/2015	1
Oberbank airplane 2 Leasing GmbH, Linz	V		100,00	35	197	09/2015	1
Oberbank Eugendorf Immobilienleasing GmbH, Linz	V		100,00	35	137	09/2015	1
Oberbank Goldkronach Beteiligungs GmbH, Neuötting	V		100,00	19	-1	09/2015	1
Oberbank Leobendorf Immobilienleasing GmbH, Linz	V		100,00	35	47	09/2015	1
Oberbank Idstein Immobilien-Leasing GmbH, Neuötting	V		100,00	25	143	09/2015	1
Oberbank Immobilie-Bergheim Leasing GmbH, Linz	V		95,00	1.275	48	09/2015	1
Oberbank Immobilien Holding GmbH, Linz	N		100,00				1,6

Konzernabschluss

Oberbank Immobilien-Leasing Gesellschaft m.b.H., Linz	V		100,00	741	2.099	09/2015	1
Oberbank Immobilien-Leasing GmbH Bayern & Co. KG Goldkronach, Neuötting	V		6,00	0	-18	09/2015	1
Oberbank Industrie und Handelsbeteiligungsholding GmbH, Linz	N		100,00				1,6
Oberbank KB Leasing Gesellschaft m.b.H., Linz	V		100,00	495	427	09/2015	1
Oberbank Kfz-Leasing GmbH, Linz	V		100,00	35	111	09/2015	1,2
Oberbank Leasing GmbH Bayern & Co KG Neuenrade, Neuötting	V		6,00	597	-96	09/2015	1
Oberbank Leasing GmbH Bayern, Neuötting	V		100,00	6.491	3.393	09/2015	1
Ober Lizing INPROX Misk Kft. (Oberbank Leasing Inprox Misk GmbH), Budapest	V		100,00	1.898	1.487	09/2015	1
Oberbank Leasing JAF HOLZ, s.r.o., Prag	V		95,00	3.850	147	09/2015	1
Oberbank Leasing Palamon s.r.o., Prag	V		100,00	6.132	111	09/2015	1
Oberbank LIV Immobilienleasing GmbH, Linz	V		100,00	5.181	42	09/2015	1
Oberbank Mattigtal Immobilienleasing GmbH, Linz	V		90,00	4.742	123	09/2015	1
Oberbank MLC - Pernau Immobilienleasing GmbH, Linz	V		99,80	35	88	09/2015	1
Oberbank Operating Mobilienleasing GmbH, Linz	V		100,00	35	1.149	09/2015	1
Oberbank Operating OPR Immobilienleasing GmbH, Linz	V		100,00	35	511	09/2015	1
Oberbank PE Beteiligungen GmbH, Linz	N		100,00				1,6
Oberbank Pernau Immobilienleasing GmbH, Linz	V		100,00	35	197	09/2015	1
Oberbank Riesenhof Immobilienleasing GmbH, Linz	V		100,00	35	213	09/2015	1
Oberbank Seiersberg Immobilienleasing Gesellschaft m.b.H., Linz	V		100,00	35	151	09/2015	1
Oberbank TREI Immobilienleasing GmbH, Linz	V		100,00	-584	46	09/2015	1,2
Oberbank Unterpremstätten Immobilienleasing GmbH, Linz	V		100,00	18	56	09/2015	1,2
Oberbank Vertriebsservice GmbH, Linz	N		100,00				1,6
Oberbank-Kremsmünster Immobilienleasing Gesellschaft m.b.H., Linz	V		100,00	168	285	09/2015	1
OBK Ahlten Immobilien Leasing GmbH, Neuötting	V		94,00	1.000	130	09/2015	1
OBK München 1 Immobilien Leasing GmbH, Neuötting	V		100,00	27	-1	09/2015	1
OBK München 2 Immobilien Leasing GmbH, Neuötting	V		100,00	30	14	09/2015	1
OBK München 3 Immobilien Leasing GmbH, Neuötting	V		100,00	30	133	09/2015	1
POWER TOWER GmbH, Linz	V		99,00	70	69	09/2015	1
Techno-Z Braunau Technologiezentrum GmbH, Braunau	N		21,50				6
Tuella Finanzierung GmbH, Wien	V		100,00	2.463	2.631	09/2015	1
Wohnwert GmbH, Salzburg	N		100,00				1,6

*) Konsolidierung im Konzernabschluss: V = Vollkonsolidierung, E = Bewertung "at equity", Q = anteilmäßige Konsolidierung, N = gemäß IAS 27 in Verbindung mit Framework 29 nicht in den Konzernabschluss einbezogen
1) verbundenes Unternehmen; 2) Ergebnisabführungsvertrag; 3) einschließlich unversteuerter Rücklagen; 4) Jahresüberschuss gem. § 231 Abs. 2 Z 22 UGB; 5) mittelbare Beteiligungen an Kredit- und Finanzinstituten wurden gemäß § 30 BWG berechnet, mittelbare Beteiligungen an anderen Unternehmen wurden gemäß UGB berechnet; 6) von § 241 Abs. 2 UGB wird Gebrauch gemacht.

Schlussbemerkung des Vorstandes der Oberbank AG

Der Vorstand der Oberbank AG hat den Konzernabschluss zum 31. Dezember 2015 in Übereinstimmung mit den International Financial Reporting Standards (IFRS), wie sie in der EU anzuwenden sind, erstellt. Dieser Konzernabschluss erfüllt die gesetzlichen Voraussetzungen für die Befreiung von der Erstellung eines Konzernabschlusses nach österreichischem Recht und steht im Einklang mit den geltenden EU-Vorschriften. Der Konzernabschluss und der Konzernlagebericht enthalten alle erforderlichen Angaben und es gab keine Vorgänge von besonderer Bedeutung nach Beendigung des Geschäftsjahres.

Erklärung gemäß § 82 Absatz 4 BörseG

Erklärung aller gesetzlichen Vertreter:

Wir bestätigen nach bestem Wissen, dass der im Einklang mit den maßgebenden Rechnungslegungsstandards aufgestellte Konzernabschluss ein möglichst getreues Bild der Vermögens-, Finanz- und Ertragslage des Konzerns vermittelt, dass der Konzernlagebericht den Geschäftsverlauf, das Geschäftsergebnis und die Lage des Konzerns so darstellt, dass ein möglichst getreues Bild der Vermögens-, Finanz- und Ertragslage des Konzerns entsteht und die wesentlichen Risiken und Ungewissheiten beschreibt, denen der Konzern ausgesetzt ist.

Linz, am 11. März 2016

Der Vorstand



Generaldirektor
Dr. Franz Gasselsberger, MBA
Verantwortungsbereich
Firmenkundengeschäft



Direktor
Mag. Dr. Josef Weißl, MBA
Verantwortungsbereich
Privatkundengeschäft



Direktor
Mag. Florian Hagenauer, MBA
Verantwortungsbereich
Gesamtrisikomanagement