

# Konzernabschluss

Konzernabschluss 2014 der Oberbank

nach International Financial Reporting Standards (IFRS)

# Konzernabschluss

## Inhaltsverzeichnis IFRS-Konzernabschluss

<b>Konzernrechnung</b>	
Gesamtergebnisrechnung 2014	62
Konzern-Gewinn- und Verlust-Rechnung	62
Direkt im Eigenkapital erfasste Erträge und Aufwendungen	63
Bilanz zum 31. Dezember 2014	64
Entwicklung des Konzerneigenkapitals	65
Geldflussrechnung	66
<b>Erläuterungen (Notes) zum Konzernabschluss</b>	<b>68</b>
Einleitung	68
1) Konsolidierungskreis der Oberbank	68
2) Zusammenfassung wesentlicher Rechnungslegungsgrundsätze	68
<b>Details zur Gewinn- und Verlust-Rechnung</b>	<b>78</b>
3) Zinsergebnis	78
4) Risikovorsorgen im Kreditgeschäft	78
5) Provisionsergebnis	78
6) Handelsergebnis	78
7) Verwaltungsaufwand	78
8) Sonstiger betrieblicher Erfolg	79
9) Steuern vom Einkommen und Ertrag	79
10) Ergebnis je Aktie	80
<b>Details zur Bilanz</b>	<b>81</b>
11) Barreserve	81
12) Forderungen an Kreditinstitute	81
13) Forderungen an Kunden	81
14) Risikovorsorgen	82
15) Handelsaktiva	82
16) Finanzanlagen	82
17) Immaterielle Anlagevermögenswerte	82
18) Sachanlagen	83
19) Sonstige Aktiva	83
20) Verbindlichkeiten gegenüber Kreditinstituten	84
21) Verbindlichkeiten gegenüber Kunden	84
22) Verbriefte Verbindlichkeiten	84
23) Rückstellungen	85
24) Sonstige Passiva	88
25) Sonstige Passiva (Anteil Handelspassiva)	88
26) Nachrangkapital	88
27) Eigenkapital	88
28) Anlagenspiegel	89
29) Fair Value von Finanzinstrumenten	90
30) Angaben zu nahe stehenden Personen und Unternehmen	98
31) Segmentberichterstattung	101

## Konzernabschluss

### Inhaltsverzeichnis IFRS-Konzernabschluss

32) Non performing loans	102
33) Als Sicherheit gestellte Vermögensgegenstände	102
34) Nachrangige Vermögensgegenstände	102
35) Fremdwährungsvolumina	102
36) Treuhandvermögen	102
37) Echte Pensionsgeschäfte	102
38) Eventualverbindlichkeiten und Kreditrisiken	102
39) Unternehmen des Konsolidierungskreises	103
<b>Risikobericht</b>	<b>109</b>
40) Risikomanagement	109
41) Kreditrisiko	112
42) Beteiligungsrisiko	123
43) Marktrisiko	124
44) Makroökonomische Risiken	127
45) Operationelles Risiko	127
46) Liquiditätsrisiko	128
47) Sonstige Risiken	131
48) Risikobericht – Zusammenfassung	131
49) Gesamtvolumen noch nicht abgewickelter derivativer Finanzprodukte	131
50) Patronatserklärungen für Beteiligungen	132
<b>Informationen aufgrund österreichischen Rechts</b>	<b>133</b>
51) Konzerneigenkapital	133
52) Personal	133
53) Wertpapieraufgliederung nach BWG	133
54) Konzerneigenmittel und bankaufsichtliches Eigenmittelerfordernis	134
55) Sonstige erforderliche Angaben nach BWG und UGB	135
56) Beteiligungsliste gemäß UGB	136

Bei der Summierung von gerundeten Beträgen und bei der Errechnung der Veränderungsdaten können geringfügige Differenzen im Vergleich zur Ermittlung aus den nicht gerundeten Rechnungsgrundlagen auftreten.

## Konzernabschluss

### Gesamtergebnisrechnung für das Geschäftsjahr 2014

<b>Konzern-Gewinn- und Verlust-Rechnung in Tsd. €</b>		<b>2014</b>	<b>2013</b>	<b>Veränd. in Tsd. €</b>	<b>Veränd. in %</b>
1. Zinsen und ähnliche Erträge	(3)	483.085	481.329	1.756	0,4
2. Zinsen und ähnliche Aufwendungen	(3)	-169.162	-194.485	25.323	-13,0
3. Erträge aus at Equity bewerteten Unternehmen	(3)	58.994	48.758	10.236	21,0
<b>Zinsergebnis</b>	<b>(3)</b>	<b>372.917</b>	<b>335.602</b>	<b>37.315</b>	<b>11,1</b>
4. Risikovorsorgen im Kreditgeschäft	(4)	-78.027	-70.634	-7.393	10,5
5. Provisionserträge	(5)	132.486	127.002	5.484	4,3
6. Provisionsaufwendungen	(5)	-13.176	-12.379	-797	6,4
<b>Provisionsergebnis</b>	<b>(5)</b>	<b>119.310</b>	<b>114.623</b>	<b>4.687</b>	<b>4,1</b>
7. Handelsergebnis	(6)	5.274	5.144	130	2,5
8. Verwaltungsaufwand	(7)	-236.931	-230.995	-5.936	2,6
9. Sonstiger betrieblicher Erfolg	(8)	-24.952	-12.070	-12.882	> 100,0
a) Ergebnis aus finanz. Vermögenswerten FV/PL	(8)	-12.800	11.913	-24.713	> -100,0
b) Ergebnis aus finanz. Vermögenswerten AfS	(8)	-3.893	-17.351	13.458	-77,6
c) Ergebnis aus finanz. Vermögenswerten HtM	(8)	-498	0	-498	
d) Sonstiger betrieblicher Erfolg	(8)	-7.761	-6.632	-1.129	17,0
<b>Jahresüberschuss vor Steuern</b>		<b>157.591</b>	<b>141.670</b>	<b>15.921</b>	<b>11,2</b>
10. Steuern vom Einkommen und Ertrag	(9)	-21.120	-19.255	-1.865	9,7
<b>Jahresüberschuss nach Steuern</b>		<b>136.471</b>	<b>122.415</b>	<b>14.056</b>	<b>11,5</b>
den Anteilseignern des Mutterunternehmens zuzurechnen		136.605	122.375	14.230	11,6
den nicht beherrschenden Anteilen zuzurechnen		-134	40	-174	> -100,0

## Konzernabschluss

<b>Direkt im Eigenkapital erfasste Erträge und Aufwendungen in Tsd. €</b>	<b>2014</b>	<b>2013</b>
Jahresüberschuss nach Steuern	136.471	122.415
<b>Posten ohne Reklassifizierung in den Jahresüberschuss</b>	<b>-26.221</b>	<b>-11.027</b>
+/- Versicherungsmathematische Gewinne/Verluste IAS 19	-30.402	453
+/- Latente Steuern auf versicherungsmathematische Gewinne/Verluste IAS 19	7.601	-113
+/- Ergebnisanteil aus der Anwendung der Equity Methode	-3.420	-11.367
<b>Posten mit Reklassifizierung in den Jahresüberschuss</b>	<b>16.924</b>	<b>-20.565</b>
+ / - Erfolgsneutrale Bewertungsänderungen IAS 39	12.950	-20.829
Im Eigenkapital erfasste Beträge	18.666	-38.054
Umgliederungsbeträge	-5.716	17.225
+ / - Latente Steuern auf erfolgsneutrale Bewertungsänderungen IAS 39	-3.238	5.207
Im Eigenkapital erfasste Beträge	-4.667	9.513
Umgliederungsbeträge	1.429	-4.306
+ / - Veränderung Währungsausgleichsposten	-2.036	-764
+ / - Ergebnisanteil aus der Anwendung der Equity Methode	9.248	-4.179
<b>Summe direkt im Eigenkapital erfasster Erträge und Aufwendungen</b>	<b>-9.297</b>	<b>-31.592</b>
<b>Gesamtergebnis aus Jahresüberschuss und nicht erfolgswirksamen Erträgen/ Aufwendungen</b>	<b>127.174</b>	<b>90.823</b>
davon den Anteilseignern des Mutterunternehmens zuzurechnen	127.308	90.788
davon den nicht beherrschenden Anteilen zuzurechnen	-134	35

<b>Kennzahlen</b>	<b>2014</b>	<b>2013</b>
Cost-Income-Ratio (Kosten-Ertrag-Relation) in %	50,14	52,11
RoE (Eigenkapitalrendite) vor Steuern in %	10,68	10,31
RoE (Eigenkapitalrendite) nach Steuern in %	9,25	8,91
Risk-Earning-Ratio (Kreditrisiko / Zinsüberschuss) in %	20,92	21,05
Ergebnis pro Aktie in €	4,75	4,26

## Konzernabschluss

### Bilanz zum 31.12.2014 / Aktiva

in Tsd. €		31.12.2014	31.12.2013 <sup>1)</sup>	Veränd. in Tsd. €	Veränd. in %	31.12.2013 <sup>2)</sup>
1.	Barreserve (11)	147.009	174.599	-27.590	-15,8	174.599
2.	Forderungen an Kreditinstitute (12)	1.460.988	1.692.787	-231.799	-13,7	1.692.787
3.	Forderungen an Kunden (13)	12.276.238	11.713.262	562.976	4,8	11.713.262
4.	Risikovorsorgen (14)	-474.410	-435.327	-39.083	9,0	-396.201
5.	Handelsaktiva (15)	56.649	38.964	17.685	45,4	38.964
6.	Finanzanlagen (16)	3.650.387	3.829.359	-178.972	-4,7	3.829.359
	a) Finanzielle Vermögenswerte FV/PL (16)	241.238	249.924	-8.686	-3,5	249.924
	b) Finanzielle Vermögenswerte AfS (16)	726.363	780.504	-54.141	-6,9	780.504
	c) Finanzielle Vermögenswerte HtM (16)	2.051.487	2.227.199	-175.712	-7,9	2.227.199
	d) Anteile an at Equity-Unternehmen (16)	631.299	571.732	59.567	10,4	571.732
7.	Immaterielles Anlagevermögen (17)	1.558	1.994	-436	-21,9	1.994
8.	Sachanlagen (18)	254.643	236.039	18.604	7,9	236.039
	a) Als Finanzinvestition gehaltene Immobilien (18)	101.568	92.750	8.818	9,5	92.750
	b) Sonstige Sachanlagen (18)	153.075	143.289	9.786	6,8	143.289
9.	Sonstige Aktiva (19)	401.824	280.123	121.701	43,4	280.123
	a) Latente Steueransprüche (19)	64.138	49.013	15.125	30,9	49.013
	b) Positive Marktwerte von geschlossenen Derivaten des Bankbuches (19)	202.066	113.851	88.215	77,5	113.851
	c) Sonstige (19)	135.620	117.259	18.361	15,7	117.259
	<b>Summe Aktiva</b>	<b>17.774.886</b>	<b>17.531.800</b>	<b>243.086</b>	<b>1,4</b>	<b>17.570.926</b>

1) Im Zuge der Erstanwendung von IFRS 11 erfolgte eine Anpassung der Vorjahreszahlen (siehe dazu Note 2).

2) Zum 31.12.2013 veröffentlichte Werte.

### Bilanz zum 31.12.2014 / Passiva

in Tsd. €		31.12.2014	31.12.2013 <sup>1)</sup>	Veränd. in Tsd. €	Veränd. in %	31.12.2013 <sup>2)</sup>
1.	Verbindlichkeiten gegenüber Kreditinstituten (20)	3.252.390	3.238.957	13.433	0,4	3.238.957
2.	Verbindlichkeiten gegenüber Kunden (21)	9.993.608	10.026.006	-32.398	-0,3	10.026.006
3.	Verbriefte Verbindlichkeiten (22)	1.580.642	1.592.867	-12.225	-0,8	1.592.867
4.	Rückstellungen (23)	383.012	352.275	30.737	8,7	391.401
5.	Sonstige Passiva (24)	316.781	269.173	47.608	17,7	269.173
	a) Handelspassiva (25)	55.372	37.281	18.091	48,5	37.281
	b) Steuerschulden (24)	8.752	4.496	4.256	94,7	4.496
	ba) Laufende Steuerschulden (24)	4.918	159	4.759	>100,0	159
	bb) Latente Steuerschulden (24)	3.834	4.337	-503	-11,6	4.337
	c) Negative Marktwerte von geschlossenen Derivaten des Bankbuches (24)	43.459	45.847	-2.388	-5,2	45.847
	d) Sonstige (24)	209.198	181.549	27.649	15,2	181.549
6.	Nachrangkapital (26)	714.376	631.551	82.825	13,1	631.551
7.	Eigenkapital (27)	1.534.077	1.420.971	113.106	8,0	1.420.971
	a) Eigenanteil (27)	1.530.839	1.418.011	112.828	8,0	1.418.011
	b) Minderheitenanteil (27)	3.238	2.960	278	9,4	2.960
	<b>Summe Passiva</b>	<b>17.774.886</b>	<b>17.531.800</b>	<b>243.086</b>	<b>1,4</b>	<b>17.570.926</b>

1) Im Zuge der Erstanwendung von IFRS 11 erfolgte eine Anpassung der Vorjahreszahlen (siehe dazu Note 2).

2) Zum 31.12.2013 veröffentlichte Werte.

## Konzernabschluss

### Entwicklung des Konzerneigenkapitals zum 31.12.2014

in Tsd. €	Gezeichnetes Kapital	Kapitalrücklagen	Gewinnrücklagen	Währungsausgleichsposten	Bewertungsrücklagen gem. IAS 39	Versicherungsmath. Gewinne / Verluste gem. IAS 19	Assoziierte Unternehmen	Eigenkapital ohne Fremddanteile	Anteile im Fremdbesitz	Eigenkapital
Stand 1.1.2013	86.096	194.041	703.345	221	33.240	-22.227	344.803	1.339.519	2.925	1.342.444
Gesamtergebnis			88.329	-764	-15.622	340	18.505	90.788	35	90.823
Jahresgewinn/-verlust			88.329				34.051	122.380	35	122.415
Sonstiges Ergebnis				-764	-15.622	340	-15.546	-31.592		-31.592
Dividendenausschüttung			-14.354					-14.354		-14.354
Kapitalerhöhung										
Erwerb eigener Aktien	-62	-3						-65		-65
Sonstige ergebnisneutrale Veränderungen			-1				2.124	2.123		2.123
Stand 31.12.2013	86.034	194.038	777.319	-543	17.618	-21.887	365.432	1.418.011	2.960	1.420.971
Stand 1.1.2014	86.034	194.038	777.319	-543	17.618	-21.887	365.432	1.418.011	2.960	1.420.971
Gesamtergebnis			92.991	-2.036	9.712	-22.801	49.442	127.308	-134	127.174
Jahresgewinn/-verlust			92.991				43.614	136.605	-134	136.471
Sonstiges Ergebnis				-2.036	9.712	-22.801	5.828	-9.297		-9.297
Dividendenausschüttung			-14.372					-14.372		-14.372
Kapitalerhöhung										
Erwerb eigener Aktien	-110	-446						-556		-556
Sonstige ergebnisneutrale Veränderungen			104				344	448	412	860
Stand 31.12.2014	85.924	193.592	856.042	-2.579	27.330	-44.688	415.218	1.530.839	3.238	1.534.077

Eigenkapitalveränderungen von zur Veräußerung bestimmten Vermögenswerten	2014	2013
Gewinne	18.341	4.703
Verluste	-4.342	-33.244
Aus dem Eigenkapital entfernt	-4.287	12.919
Gesamt	9.712	-15.622

## Konzernabschluss

### Geldflussrechnung

in Tsd. €	2014	2013 <sup>1)</sup>	2013 <sup>2)</sup>
Konzernjahresüberschuss	136.605	122.375	122.375
Im Jahresüberschuss enthaltene zahlungsunwirksame Posten und Überleitung auf den Cashflow aus operativer Geschäftstätigkeit			
Abschreibungen, Wertberichtigungen und Zuschreibungen	75.907	78.285	78.285
Veränderung der Personalrückstellungen und sonstiger Rückstellungen	7.936	-8.444	-8.784
Veränderung anderer zahlungsunwirksamer Posten	-17.352	-7.203	-7.203
Gewinne und Verluste aus der Veräußerung von Finanzanlagen, Sachanlagen und immateriellen Vermögensgegenständen	-5.485	-1.910	-1.910
Zwischensumme	197.611	183.103	182.763
Veränderung des Vermögens und der Verbindlichkeiten aus operativer Geschäftstätigkeit nach Korrektur um zahlungsunwirksame Bestandteile			
Forderungen an Kreditinstitute	259.320	107.104	107.104
Forderungen an Kunden	-588.101	-500.636	-499.967
Handelsaktiva	-14.534	22.936	22.936
Sonstiges Umlaufvermögen	38.762	326.313	325.072
Andere Aktiva aus operativer Geschäftstätigkeit	-12.906	115.826	115.826
Verbindlichkeiten gegenüber Kreditinstituten	-1.949	-809.870	-809.870
Verbindlichkeiten gegenüber Kunden	-84.915	640.645	640.645
Verbriefte Verbindlichkeiten	-42.805	58.124	58.124
Andere Passiva aus operativer Geschäftstätigkeit	-3.801	-125.218	-125.218
Cashflow aus operativer Geschäftstätigkeit	-253.318	18.327	17.415
Mittelzufluss aus der Veräußerung von			
Finanzanlagen	564.677	504.325	534.702
Sachanlagen und immateriellen Vermögensgegenständen	12.467	7.864	7.864
Mittelabfluss für den Erwerb von			
Finanzanlagen	-342.965	-447.568	-447.568
Sachanlagen und immateriellen Vermögensgegenständen	-48.491	-36.345	-36.345
Cashflow aus Investitionstätigkeit	185.688	28.276	58.653
Kapitalerhöhung	0	0	0
Dividendenzahlungen	-14.372	-14.354	-14.354
Nachrangige Verbindlichkeiten und sonstige Finanzierungstätigkeit	54.412	-40.443	-40.443
Cashflow aus Finanzierungstätigkeit	40.040	-54.797	-54.797
Zahlungsmittelbestand zum Ende der Vorperiode	174.599	182.793	182.793
Cashflow aus operativer Geschäftstätigkeit	-253.318	18.327	17.415
Cashflow aus Investitionstätigkeit	185.688	28.276	58.653
Cashflow aus Finanzierungstätigkeit	40.040	-54.797	-54.797
Effekte aus der Änderung von Konsolidierungskreis und Bewertungen	0	0	-28.701
Effekte aus der Änderung von Wechselkursen	0	0	-764
Zahlungsmittelbestand zum Ende der Periode	147.009	174.599	174.599
Erhaltene Zinsen	459.816	483.246	483.246
Erhaltene Dividenden	44.701	24.262	24.262
Gezahlte Zinsen	-184.977	-200.515	-200.515
Ertragsteuerzahlungen	-28.349	-23.491	-23.491

Der Zahlungsmittelbestand umfasst den Bilanzposten Barreserve, bestehend aus Kassenbestand und Guthaben bei Zentralnotenbanken.

1) Vorjahreswerte nach Ausweisänderung der erfolgsneutralen Effekte aus der Änderung von Konsolidierungskreis, Bewertungen und Wechselkursen.

2) Veröffentlichte Werte per 31.12.2013.



## Konzernabschluss

### Aufgliederung Zinsen, Dividenden und Ertragsteuerzahlungen

in Tsd. €		Operative Geschäftstätigkeit	Investitions- tätigkeit	Finanzierungs- tätigkeit	Summe
Erhaltene Zinsen	2014	398.187	61.629	0	459.816
	2013	414.305	68.941	0	483.246
Erhaltene Dividenden	2014	21.460	23.241	0	44.701
	2013	1.344	22.918	0	24.262
Gezahlte Zinsen	2014	-165.207	0	-19.770	-184.977
	2013	-182.229	0	-18.286	-200.515
Gezahlte Dividenden	2014	0	0	-14.372	-14.372
	2013	0	0	-14.354	-14.354
Ertragsteuerzahlungen	2014	-17.884	-15.407	4.943	-28.349
	2013	-10.827	-17.235	4.572	-23.491

# Konzernabschluss

## Erläuterungen (Notes) zum Konzernabschluss

### Einleitung

Die Oberbank AG ist die älteste noch selbständige börsennotierte Aktienbank Österreichs. Sie steht vollständig im Privatbesitz und notiert an der Wiener Börse. Die Oberbank hat ihren Firmensitz in 4020 Linz, Untere Donaulände 28. Die Positionierung der Oberbank AG ist gekennzeichnet durch ihre regionale Verbundenheit, ihre Unabhängigkeit, ihre starke Kundenorientierung und das tiefe regionale Durchdringen ihrer Einzugsgebiete. Die Oberbank bietet alle wichtigen klassischen Bankdienstleistungen einer Universalbank an. Sie strebt kein originäres, vom Kunden losgelöstes Auslandsgeschäft an, vielmehr begleitet sie ihre KundInnen bei deren Auslandsaktivitäten.

Die Genehmigung des Abschlusses 2014 und die Freigabe zur Veröffentlichung sind für den 23. März 2015 vorgesehen.

### 1) Konsolidierungskreis der Oberbank

Der Konsolidierungskreis umfasst im Jahr 2014 neben der Oberbank AG 27 inländische und 22 ausländische Tochterunternehmen.

Der Kreis der einbezogenen verbundenen Unternehmen hat sich im Vergleich zum 31. Dezember 2013 wie folgt verändert:

- Verkauf der Oberbank Sterneckstraße 28 Immobilien-Leasing Gesellschaft m.b.H., Linz (dies führte zu einer Ergebnisauswirkung im sonstigen betrieblichen Erfolg von + 273 Tsd. Euro und einem Rückgang der Vermögensgegenstände um 727 Tsd. Euro sowie der Sonstigen Passiva um 124 Tsd. Euro).
- Erwerb von weiteren 25 % der Anteile an der Oberbank KB Leasing Gesellschaft m.b.H., Linz; anschließender Verkauf von 10 % der Anteile an der Oberbank KB Leasing Gesellschaft m.b.H. an die „AM“ Bau- und Gebäudevermietung Gesellschaft m.b.H. (dies führte zu einer Eigenkapitalerhöhung von 54 Tsd. Euro).
- Gründung der Oberbank Kfz-Leasing GmbH, Linz; Abtretung von je 10 % der Anteile an die BKS Bank AG sowie die BTV Leasing Gesellschaft m.b.H.; Umfirmierung der Gesellschaft in 3 Banken Kfz-Leasing GmbH (die Abtretung verursachte eine Eigenkapitalminderung in Höhe von 10 Tsd. Euro, eine Erhöhung der Forderungen an Kunden um 9.653 Tsd. Euro, eine Erhöhung der Sonstigen Aktiva um 2.480 Tsd. Euro und eine Erhöhung der Sonstigen Passiva um 2.709 Tsd. Euro).
- Erwerb von 90 % der Oberbank Mattigtal Immobilienleasing GmbH (dies führte zu einer Erhöhung der Forderungen an Kunden um 6.507 Tsd. Euro und der Sonstigen Passiva um 4.771 Tsd. Euro).
- Gründung der Oberbank Leasing Bauhaus Pilsen s.r.o. (dies führte zu einer Erhöhung der Sonstigen Aktiva um 5 Tsd. Euro und der Sonstigen Passiva um 5 Tsd. Euro).

Die ALPENLÄNDISCHE GARANTIE-GESELLSCHAFT m.b.H. wurde anteilmäßig gemäß IFRS 11 im Konzernabschluss berücksichtigt.

Neben der Drei-Banken Versicherungs-Aktiengesellschaft, der BKS Bank AG und der Bank für Tirol und Vorarlberg Aktiengesellschaft wurde auch die voestalpine AG nach der Equity-Methode in den Konzernabschluss einbezogen.

Nicht konsolidiert wurden 25 Tochterunternehmen und 19 assoziierte Unternehmen, deren Einfluss auf die Vermögens-, Finanz- und Ertragslage des Konzerns in Summe von untergeordneter Bedeutung ist.

Der Konzernabschlussstichtag ist der 31. Dezember. Über die in den Konzernabschluss einbezogenen Leasingunternehmen wurde ein Teilkonzernabschluss mit Stichtag 30. September aufgestellt, um eine zeitnahe Jahresabschlusserstellung zu ermöglichen.

### 2) Zusammenfassung wesentlicher Rechnungslegungsgrundsätze

#### Angewandte IAS bzw. IFRS

Der Konzernabschluss der Oberbank AG für das Geschäftsjahr 2014 wurde in Übereinstimmung mit den vom International Accounting Standards Board (IASB) veröffentlichten und in Kraft befindlichen International Financial Reporting Standards (IFRS), wie sie in der EU anzuwenden sind, und deren Auslegung durch das International Financial Reporting Interpretations Committee (IFRIC) erstellt. Er erfüllt auch die Voraussetzungen des § 59 a BWG und des § 245 a UGB über befreiende

## Konzernabschluss

Konzernabschlüsse nach international anerkannten Rechnungslegungsgrundsätzen. Von der Unternehmensfortführung wird ausgegangen. Es gab keine Vorgänge von besonderer Bedeutung nach Schluss des Geschäftsjahres.

Folgende Tabelle zeigt neu veröffentlichte bzw. geänderte Standards und Interpretationen zum Bilanzstichtag, die in der Berichtsperiode erstmalig zur Anwendung kamen.

Standard/Interpretation	Bezeichnung	Anzuwenden für Geschäftsjahre ab	Von EU bereits übernommen
IFRS 10	Konzernabschlüsse	1.1.2014	Ja
IFRS 11	Gemeinsame Vereinbarungen	1.1.2014	Ja
IFRS 12	Angaben zu Anteilen an anderen Unternehmen	1.1.2014	Ja
Änderungen zu IFRS 10, IFRS 11 und IFRS 12	Übergangsvorschriften	1.1.2014	Ja
Änderungen zu IFRS 10, IFRS 12 und IAS 27	Investmentgesellschaften	1.1.2014	Ja
Änderungen zu IAS 27	Einzelabschlüsse	1.1.2014	Ja
Änderungen zu IAS 28	Anteile an assoziierten Unternehmen und Gemeinschaftsunternehmen	1.1.2014	Ja
Änderungen zu IAS 32	Saldierung finanzieller Vermögenswerte und Schulden	1.1.2014	Ja
Änderungen zu IAS 36	Angaben zum erzielbaren Betrag nichtfinanzieller Vermögenswerte	1.1.2014	Ja
Änderungen zu IAS 39	Novation von Derivaten und Fortführung der Bilanzierung von Sicherungsgeschäften	1.1.2014	Ja

Im Zuge der Erstanwendung von IFRS 11 erfolgte eine Anpassung der entsprechenden Vorjahreszahlen. Diese hatte folgende Auswirkungen:

Bilanz-Position	2013 angepasst	2013 veröffentlicht	Anpassungs- betrag	Effekt IFRS 11 Änderung
Aktiva 4. Risikovorsorgen	-435.327	-396.201	-39.126	-39.126
Passiva 4. Rückstellungen	352.275	391.401	-39.126	-39.126

Die Anpassung erfolgte, da Rückstellungen der ALPENLÄNDISCHE GARANTIE-GESELLSCHAFT m.b.H. ab dem Geschäftsjahr 2014 in der Aktivposition Risikovorsorgen ausgewiesen werden. Dies war indirekt Ausfluss der Neueinführung von IFRS 11.

Die nächste Tabelle zeigt veröffentlichte bzw. geänderte Standards und Interpretationen zum Bilanzstichtag, die vollständig durch den IASB bzw. teilweise durch das EU-Endorsementverfahren in Kraft getreten, aber noch nicht verpflichtend anzuwenden sind. Diese wurden im vorliegenden Konzernabschluss nicht angewandt. Eine frühzeitige Anwendung ist derzeit nicht geplant.

Standard/Interpretation	Bezeichnung	Anzuwenden für Geschäftsjahre ab	Von EU bereits übernommen
IFRIC 21	Abgaben	1.7.2014	Ja
Änderungen zu IAS 19	Leistungsorientierte Pläne: Arbeitnehmerbeiträge	1.7.2014	Nein
Änderungen zu IFRS 11	Erwerb von Anteilen an einer gemeinschaftlichen Tätigkeit	1.1.2016	Nein
Änderung zu IAS 16 und IAS 38	Klarstellung akzeptabler Abschreibungsmethoden	1.1.2016	Nein
Änderung zu IAS 16 und IAS 41	Landwirtschaft: Produzierte Pflanzen	1.1.2016	Nein

## Konzernabschluss

Änderung zu IFRS 10  
und IAS 28

Veräußerung von Vermögenswerten eines Investors  
an bzw. Einbringung in sein assoziiertes Unternehmen  
oder Gemeinschaftsunternehmen 1.1.2016 Nein

Änderung zu IAS 27 Einzelabschlüsse (Equity-Methode) 1.1.2016 Nein

IFRS 14 Regulatorische Abgrenzungsposten 1.1.2016 Nein

IFRS 15 Umsatzerlöse aus Kundenverträgen 1.1.2017 Nein

IFRS 9 Finanzinstrumente 1.1.2018 Nein

IFRIC 21 ist eine Interpretation zu IAS 37 Rückstellungen, Eventualforderungen und Eventualverbindlichkeiten. Dabei geht es um die Frage, wann eine gegenwärtige Verpflichtung bei durch die öffentliche Hand erhobenen Abgaben entsteht und eine Rückstellung oder Verbindlichkeit anzusetzen ist. Es werden daraus keine wesentlichen Änderungen erwartet.

Auch aus den Änderungen zu IAS 19 Leistungsorientierte Pläne: Arbeitnehmerbeiträge werden keine wesentlichen Auswirkungen erwartet. Dabei werden die Vorschriften klargestellt, die sich mit der Zuordnung von Arbeitnehmerbeiträgen zu den Dienstleistungsperioden beschäftigen.

Soweit die Oberbank die restlichen Standards und Interpretationen schon untersucht hat, werden keine wesentlichen Änderungen in materieller Hinsicht auf zukünftige Konzernabschlüsse erwartet.

Die Auswirkungen des IFRS 9 auf den Oberbank Konzern werden derzeit untersucht. Eine verlässliche Aussage zum Einfluss auf die zukünftigen Jahresabschlüsse ist aus heutiger Sicht nicht möglich.

Gemäß IAS 39 werden alle finanziellen Vermögenswerte und Verpflichtungen einschließlich aller derivativen Finanzinstrumente in der Bilanz erfasst. Finanzgarantien werden ebenfalls entsprechend IAS 39 bilanziert. Sämtliche zu Handelszwecken gehaltenen Finanzinstrumente sowie Wertpapiere des Nicht-Handelsbestandes werden zum Handelstag, die übrigen Finanzinstrumente zum Erfüllungstag erfasst. Die Bewertung der finanziellen Vermögenswerte richtet sich nach der Zugehörigkeit zu bestimmten Bestandskategorien, die wie folgt unterschieden werden:

Zu Handelszwecken gehaltene finanzielle Vermögenswerte und Schulden (Held for Trading) dienen hauptsächlich dazu, Gewinne aus kurzfristigen Preisschwankungen oder der Händlermarge zu erzielen.

Bis zur Endfälligkeit zu haltende Finanzanlagen (Held to Maturity) sind Vermögenswerte mit festen Zahlungen und fester Laufzeit, die die Bank bis zur Endfälligkeit halten kann und will.

Vermögenswerte und Verbindlichkeiten, für die die Fair-Value-Option gemäß IAS 39 angewandt wird, werden zum Fair Value bewertet. Einerseits dient die Anwendung der Fair-Value-Option gemäß IAS 39 der Vermeidung bzw. der Beseitigung von Inkongruenzen beim Ansatz und bei der Bewertung von Vermögenswerten und Verbindlichkeiten. Andererseits wird die Fair-Value-Option für eine Gruppe von finanziellen Vermögenswerten, deren Wertentwicklung auf Grundlage des beizulegenden Zeitwertes auf Basis einer dokumentierten Anlagestrategie beurteilt und gesteuert wird (bestimmte Investmentfondsanteile), angewendet.

Kredite und Forderungen (Loans and Receivables) sind finanzielle Vermögenswerte, die das Unternehmen durch die direkte Bereitstellung von Geld, Waren oder Dienstleistungen selbst geschaffen hat und die nicht Handelszwecken dienen. Diese Kategorie umfasst im Wesentlichen die Forderungen an Kreditinstitute und Kunden. Vom Unternehmen erworbene Forderungen werden nicht hier, sondern den Kategorien Held for Trading bzw. Available for Sale zugeordnet.

Zur Veräußerung verfügbare Vermögenswerte (Available for Sale) sind die Residualgröße, d.h. alle Vermögenswerte, die nicht einer der vorgenannten Kategorien zuzuordnen sind, fallen hierunter. Die Bank weist diese Bestände als Finanzanlagen aus. Zu den finanziellen Verbindlichkeiten, die nicht Handelszwecken dienen, zählen insbesondere Verbindlichkeiten gegenüber Kreditinstituten und Kunden sowie verbrieftete Verbindlichkeiten und Nachrangkapital.

Die Erstbewertung sämtlicher Finanzinstrumente erfolgt zu Anschaffungskosten, die dem beizulegenden Zeitwert (Fair Value) der hingegebenen (beim Erwerb finanzieller Vermögenswerte) oder erhaltenen (beim Erwerb finanzieller Verpflichtungen) Gegenleistung entsprechen. In der Folge werden finanzielle Vermögenswerte grundsätzlich mit dem Fair Value bewertet.

## Konzernabschluss

Ausgenommen hiervon sind ausgereichte Kredite und Forderungen, die nicht zu Handelszwecken gehalten werden, und bestimmte finanzielle Vermögenswerte, deren Fair Value nicht zuverlässig ermittelt werden kann. Eine weitere Ausnahme betrifft Wertpapiere, die – Held to Maturity – bis zur Endfälligkeit gehalten werden. Diese Ausnahmen werden mit fortgeführten Anschaffungskosten bewertet. Finanzielle Verbindlichkeiten werden, sofern sie nicht Handelspassiva sind, ebenfalls mit fortgeführten Anschaffungskosten bilanziert. Die Ausbuchung eines finanziellen Vermögenswertes erfolgt bei Verlust der Kontrolle über die vertraglichen Rechte aus diesem Vermögenswert. Eine finanzielle Verbindlichkeit wird ausgebucht, wenn diese getilgt ist. Bei Vorliegen eines Impairments gemäß IAS 39 werden die Wertminderungen erfolgswirksam erfasst.

### **Konsolidierungsmethoden**

Alle wesentlichen Tochterunternehmen, die unter der wirtschaftlichen Beherrschung der Oberbank AG stehen, wurden in den Konzernabschluss einbezogen.

Die wichtigsten Beteiligungen mit bis zu 50 % Beteiligungsverhältnis wurden nach der Equity-Methode bilanziert (Drei-Banken Versicherungs-Aktiengesellschaft, BKS Bank AG, Bank für Tirol und Vorarlberg Aktiengesellschaft, voestalpine AG). Voraussetzung für die Einbeziehung nach der Equity-Methode ist, dass man auf die Unternehmenspolitik maßgeblichen Einfluss ausüben kann. Dieser Einfluss gibt dem strategischen Investor auch eine gewisse Verantwortung für das Unternehmen. Daher erscheint es nicht ausreichend für die Bewertung, diese nur auf den Aktienkurs abzustellen. Im Sinne einer nachhaltigen Beteiligungsstrategie ist es jedenfalls angemessen, das jeweilige Eigenkapital mit einzubeziehen. Ebenso sind Gewinnausschüttungen kein Maßstab für die zurechenbare Leistung des assoziierten Unternehmens. Das Ergebnis aus der Beteiligung wird durch die Einbeziehung des anteiligen Jahresüberschusses treffender abgebildet.

Für gemeinschaftliche Tätigkeiten (ALPENLÄNDISCHE GARANTIE-GESELLSCHAFT m.b.H.) wurde die anteilmäßige Konsolidierung angewandt.

Nicht konsolidiert wurden Tochterunternehmen, deren Einfluss auf die Vermögens-, Finanz- und Ertragslage des Konzerns insgesamt von untergeordneter Bedeutung ist.

Die übrigen Beteiligungen sind mit dem beizulegenden Fair Value angesetzt, soweit dieser verlässlich ermittelbar ist.

Die Kapitalkonsolidierung erfolgte gemäß den Bestimmungen des IFRS 3 nach der Erwerbsmethode. Aktive Unterschiedsbeträge, die auf gesondert identifizierbare immaterielle Vermögensgegenstände entfallen, die im Rahmen des Unternehmenszusammenschlusses erworben wurden, werden getrennt vom Firmenwert ausgewiesen. Dabei werden auch für die Fremdanteile die anteiligen Unterschiedsbeträge angeführt. Soweit für diese Vermögensgegenstände eine Nutzungsdauer bestimmt werden kann, erfolgt eine planmäßige Abschreibung über die voraussichtliche Nutzungsdauer. Konzerninterne Forderungen und Verbindlichkeiten sowie Aufwendungen und Erträge werden eliminiert, soweit sie nicht von untergeordneter Bedeutung sind. Auf eine Zwischenergebniseliminierung wurde verzichtet, da keine wesentlichen Zwischenergebnisse vorhanden sind.

### **Unternehmenserwerbe**

Mit 15. August 2014 wurden 90 % der Anteile an der Oberbank Mattigtal Immobilienleasing GmbH erworben. Daraus resultierten Anschaffungskosten in der Höhe von 4.238 Tsd. Euro, das Eigenkapital zum Erwerbszeitpunkt betrug 4.742 Tsd. Euro. Zu diesem Zeitpunkt hatte die Gesellschaft Sachanlagen in der Höhe von 6.507 Tsd. Euro, Forderungen im Ausmaß von 4.806 Tsd. Euro und Verbindlichkeiten sowie Rückstellungen von 6.571 Tsd. Euro. Das Unternehmen hat mit einem Jahresüberschuss von 22 Tsd. Euro zum Konzernergebnis beigetragen. Die in den Konzernabschluss eingeflossenen Vermögensgegenstände betrugen 11.313 Tsd. Euro.

### **Ermessensentscheidungen, Annahmen und Schätzungen**

Im vorliegenden Konzernabschluss sind Werte enthalten, deren Höhe durch Ermessensentscheidungen, Annahmen und Schätzungen bestimmt wurde. Diese Annahmen und Schätzungen beruhen auf Erfahrungen aus der Vergangenheit, auf Planungen und auf nach heutigem Ermessen wahrscheinlichen Prognosen für das Eintreten künftiger Ereignisse.

## Konzernabschluss

Die Ermessensentscheidungen, Annahmen und Schätzungen betreffen im vorliegenden Konzernabschluss im Wesentlichen folgende Sachverhalte:

### Risikovorsorgen

Die Bemessung der Risikovorsorgen wird insbesondere durch Erwartungen hinsichtlich zukünftiger Kreditausfälle und durch die Struktur der Qualität des Kreditportfolios bestimmt. Darüber hinaus ist es für die Ermittlung des Wertminderungsaufwandes erforderlich, Höhe und Zeitpunkt zukünftiger Zahlungsströme zu schätzen. Für incurred-but-not-reported-losses wird durch Portfoliowertberichtigungen gemäß IAS 39 vorgesorgt. Diese beruhen auf Ausfallwahrscheinlichkeiten der jeweiligen Ratingklassen.

Nähere Details sind im Risikobericht in Note 41 (Kreditrisiko) enthalten.

### Fair Value von Finanzinstrumenten

Ist der Fair Value von finanziellen Vermögenswerten und finanziellen Verbindlichkeiten nicht durch die Verwendung von aktuellen Börsenkursen ermittelbar, weil kein öffentlich notierter Marktpreis zur Verfügung steht, werden Modellwerte verwendet. Die Bewertungsmodelle, Input-Parameter, die Fair-Value-Hierarchie und die Fair Values von Finanzinstrumenten werden in Note 29 (Fair Value von Finanzinstrumenten) detailliert beschrieben.

### Wertminderungen bei Anteilen an at Equity-Unternehmen

Wenn objektive Hinweise auf eine Wertminderung bei einem Anteil an at Equity-Unternehmen vorliegen, wird auf Basis geschätzter zukünftiger Zahlungsströme ein Nutzungswert ermittelt.

Details zu den Buchwerten von Anteilen an at Equity-Unternehmen werden in Note 16 (Finanzanlagen) dargestellt.

### Wertminderung bei Schuldtiteln und Eigenkapitaltiteln

Der Impairment-Prüfungsanlass bei Schuldtiteln ist gegeben, wenn der Marktwert um mindestens 20 % unter die Anschaffungskosten sinkt und dies dauerhaft über einen Zeitraum von neun Monaten der Fall ist.

Bei Eigenkapitaltiteln ist der Prüfungsanlass gegeben, wenn der Marktwert um mindestens 20 % unter die Anschaffungskosten sinkt oder wenn der Marktwert dauerhaft mindestens über einen Zeitraum von neun Monaten unter den Anschaffungskosten liegt.

Zu jedem Bilanzstichtag wird geprüft, ob ein Ereignis eingetreten ist, das eine Auswirkung auf die zukünftigen Zahlungsströme hat und sich verlässlich ermitteln lässt. Wird festgestellt, dass eine Wertaufholung bis zu den Anschaffungskosten innerhalb der geplanten Behaltefrist nicht zu erwarten ist, liegt Impairment vor.

### Nutzungsdauern beim Anlagevermögen

Die planmäßige Abschreibung von Sachanlagen und Immateriellen Vermögensgegenständen erfolgt linear auf Basis der geschätzten Nutzungsdauern. Details zu den Buchwerten werden in Note 17 (Immaterielle Anlagevermögenswerte) und Note 18 (Sachanlagen) dargestellt.

### Steuerabgrenzung

Die Berechnung erfolgt bei jedem Steuersubjekt zu den Steuersätzen, die erwartungsgemäß in dem Besteuerungszeitraum angewandt werden, in dem sich die Steuerlatenz umkehrt. Für Verlustvorträge werden aktive latente Steuern nur angesetzt, wenn es wahrscheinlich ist, dass in Zukunft mit steuerbaren Gewinnen in entsprechender Höhe zu rechnen ist. Angaben zu den latenten Steuern sind in Note 19 (Sonstige Aktiva) dargestellt.

### Personalrückstellungen

Diese werden auf Basis von versicherungsmathematischen Gutachten ermittelt. Dabei werden neben den bekannten Renten und erworbenen Anwartschaften auch die zukünftig zu erwartenden Erhöhungen an Gehältern und Renten einbezogen.

In Note 23 (Rückstellungen) werden die wesentlichen versicherungsmathematischen Annahmen sowie eine Sensitivitätsanalyse bei Änderung maßgeblicher versicherungsmathematischer Annahmen angegeben.

## Konzernabschluss

### Rückstellungen

Bei der Bemessung von Rückstellungen sind Schätzungen bezüglich der Höhe und der Fälligkeit von zukünftigen Zahlungsströmen erforderlich. Details werden in Note 23 (Rückstellungen) dargestellt.

### Leasingverhältnisse

Als Leasinggeber sind in diesem Bereich Ermessensentscheidungen insbesondere bei der Unterscheidung von Finanzierungsleasing einerseits und Operate Leasing andererseits notwendig. Als Kriterium gilt die Übertragung von im Wesentlichen sämtlichen Risiken und Chancen vom Leasinggeber auf den Leasingnehmer. Detailangaben sind in Note 13 (Forderungen an Kunden) und Note 18 (Sachanlagen) enthalten.

### **Währungsumrechnung und Konzernwährung**

Die Währungsumrechnung erfolgt nach den Vorschriften des IAS 21. Danach werden nicht auf Euro lautende monetäre Vermögenswerte und Schulden mit marktgerechten Kursen am Bilanzstichtag in Euro umgerechnet. Noch nicht abgewickelte Termingeschäfte werden zum Terminkurs am Bilanzstichtag umgerechnet. Die Umrechnung der auf ausländische Währung lautenden Jahresabschlüsse von ausländischen Tochtergesellschaften wurde für die Bilanz mit dem Devisenmittelkurs am Bilanzstichtag, für die Gewinn- und Verlust-Rechnung mit dem Jahresdurchschnittskurs vorgenommen. Der Konzernabschluss wird in Euro aufgestellt.

### **Barreserve**

Als Barreserve werden der Kassenbestand und Guthaben bei Zentralnotenbanken ausgewiesen.

### **Handelsaktiva**

Alle Handelsaktiva, das sind Wertpapiere des Handelsbestandes sowie positive Marktwerte aus derivativen Finanzinstrumenten des Handelsbuches und offene derivative Finanzinstrumente des Bankbuches, werden mit ihren Marktwerten ausgewiesen. Für die Ermittlung werden neben Börsenkursen auch marktnahe Bewertungskurse herangezogen. Sind derartige Kurse nicht vorhanden werden anerkannte Bewertungsmodelle verwendet.

### **Forderungen an Kreditinstitute und an Kunden**

Diese sind mit den fortgeführten Anschaffungskosten angesetzt. Ausnahmen sind Grundgeschäfte, für die die Fair-Value-Option in Anspruch genommen wird. Wertberichtigungen für Einzel- und Länderrisiken werden nicht von der entsprechenden Forderung abgesetzt, sondern offen in der Bilanz ausgewiesen.

### **Derivate**

Finanzderivate werden in der Bilanz mit ihrem Fair Value angesetzt, wobei Wertänderungen des Geschäftsjahres grundsätzlich sofort erfolgswirksam in der Gewinn- und Verlust-Rechnung erfasst werden. Soweit die Fair-Value-Option gemäß IAS 39 in Anspruch genommen wird, dient sie der Vermeidung bzw. der Beseitigung von Inkongruenzen beim Ansatz und bei der Bewertung von Vermögenswerten und Verbindlichkeiten. Dementsprechend werden in diesem Fall Vermögenswerte und Verbindlichkeiten erfolgswirksam mit dem Fair Value bewertet. Der Vorstand hat eine Investmentstrategie beschlossen, in der diese Vorgangsweise festgehalten wurde, nämlich Inkongruenzen durch die Anwendung der Fair-Value-Option zu vermeiden.

### **Leasing**

Die Oberbank bietet sowohl Finanzierungsleasingverträge als auch Operate-Leasingverträge an.

Gemäß IAS 17 handelt es sich bei einem Finanzierungsleasing um ein Leasingverhältnis, bei dem im Wesentlichen alle mit dem Eigentum verbundenen Chancen und Risiken eines Vermögenswertes übertragen werden. Letztlich kann dabei auch das Eigentumsrecht übertragen werden. Die Oberbank weist als Leasinggeber beim Finanzierungsleasing eine Forderung gegenüber dem Leasingnehmer in Höhe der Barwerte der vertraglich vereinbarten Zahlungen aus. Die Leasingerträge werden in den Zinsen und ähnlichen Erträgen ausgewiesen.

Ein Operate-Leasing Verhältnis ist ein Leasingverhältnis, bei dem es sich nicht um ein Finanzierungsleasingverhältnis handelt. Bei Operate-Leasing-Verträgen werden die zur Vermietung bestimmten Vermögensgegenstände, vermindert um

## Konzernabschluss

Abschreibungen, im Sachanlagevermögen ausgewiesen. Als Finanzinvestitionen gehaltene Immobilien werden zu fortgeführten Anschaffungskosten bilanziert.

Die Leasingerträge werden im Sonstigen betrieblichen Erfolg ausgewiesen.

### **Risikovorsorgen**

Die Bemessung der Risikovorsorgen wird insbesondere durch Erwartungen hinsichtlich zukünftiger Kreditausfälle und durch die Struktur und Qualität der Kreditportfolios bestimmt. Für alle erkennbaren Adressrisiken im in- und ausländischen Kreditgeschäft hat die Oberbank Einzelwertberichtigungen oder Rückstellungen in Höhe der erwarteten Ausfälle gebildet. Darüber hinaus wurde in Form einer Wertberichtigung auf Portfolioebene gemäß IAS 39 vorgesorgt. Das Risiko aus Krediten an KreditnehmerInnen im Ausland (Länderrisiko) berücksichtigt die jeweilige wirtschaftliche, politische und regionale Situation. Der Gesamtbetrag der Risikovorsorgen wird offen als Kürzungsbetrag auf der Aktivseite der Bilanz ausgewiesen. Die Risikovorsorgen für außerbilanzielle Geschäfte (insbesondere Haftungen und Garantien sowie sonstige Kreditzusagen) sind in der Position Rückstellungen enthalten.

### **Finanzanlagen**

Die Finanzanlagen umfassen die Kategorien FV/PL (Fair Value/Profit or Loss), HtM (Held to Maturity), AfS (Available for Sale) sowie die Anteile an at Equity-Unternehmen. Vermögenswerte, für die die Fair-Value-Option gemäß IAS 39 angewandt wird, werden zum Fair Value bewertet. Der HtM-Bestand wird zu fortgeschriebenen Anschaffungskosten bewertet, wobei voraussichtlich dauerhafte, bonitätsbedingte Wertminderungen erfolgswirksam berücksichtigt werden. Anteile an Unternehmen, die weder vollkonsolidiert noch at Equity bewertet werden, sind Teil des AfS-Bestandes. Der AfS-Bestand wird zu Marktwerten bewertet, Bewertungsänderungen werden erfolgsneutral gebucht. Bei Beteiligungen und Anteilen an verbundenen Unternehmen im Ausmaß von 136,0 Mio. Euro (Vorjahr 250,5 Mio. Euro), für die keine Veräußerungsabsicht besteht und für die kein aktiver Markt vorhanden ist, erfolgt die Bewertung zu Anschaffungskosten. Zur Feststellung der Notwendigkeit von Impairment wird in der Oberbank zwischen Schuldtiteln (Loans and Receivables, HtM-Wertpapiere und festverzinsliche AfS-Wertpapiere) und Eigenkapitaltiteln unterschieden. Die Anteile an at Equity-Unternehmen werden mit dem der Oberbank zustehenden anteiligen Eigenkapital des Beteiligungsunternehmens angesetzt. Wenn objektive Hinweise für eine Wertminderung bei einem at Equity-bewerteten Beteiligungsansatz vorliegen, wird auf Basis geschätzter künftiger Zahlungsströme, die vom assoziierten Unternehmen voraussichtlich erwirtschaftet werden, ein Nutzungswert ermittelt. Der Barwert wird auf Grundlage eines Discounted-Cash-Flow-Modells errechnet. Zum 31. Dezember 2014 war kein Wertminderungsaufwand gegeben.

Der Impairment-Prüfungsanlass ist bei Schuldtiteln dann gegeben, wenn der Marktwert um mindestens 20 % unter die Anschaffungskosten des Schuldtitels sinkt und dies dauerhaft über einen Zeitraum von neun Monaten der Fall ist. In der Folge wird geprüft, ob ein Ereignis eingetreten ist, das eine Auswirkung auf die zukünftigen Zahlungsströme aus dem Schuldtitel hat und sich verlässlich schätzen lässt (IAS 39.59). Wird festgestellt, dass bei diesem Schuldtitel innerhalb der geplanten Behaltefrist eine Wertaufholung bis zu den Anschaffungskosten nicht zu erwarten ist (Ausschluss von Marktschwankungen), liegt Impairment vor.

Bei Eigenkapitaltiteln ist der Impairment-Prüfungsanlass dann gegeben, wenn der Marktwert um mindestens 20 % unter die Anschaffungskosten des Eigenkapitaltitels sinkt oder wenn der Marktwert dauerhaft mindestens über einen Zeitraum von neun Monaten unter den Anschaffungskosten des Eigenkapitaltitels liegt. In der Folge wird geprüft ob ein Ereignis eingetreten ist, das eine Auswirkung auf die zukünftigen Zahlungsströme aus dem Eigenkapitaltitel hat und sich verlässlich schätzen lässt (IAS 39.59) oder ob die Gefahr besteht, dass die Ausgabe für den Eigenkapitaltitel nicht zurückerlangt werden kann (IAS 39.61). Wird festgestellt, dass bei diesem Eigenkapitaltitel innerhalb der geplanten Behaltefrist eine Wertaufholung bis zu den Anschaffungskosten nicht zu erwarten ist (Ausschluss von Marktschwankungen), liegt Impairment vor.

Im Geschäftsjahr 2014 fanden keine Umwidmungen von der Kategorie AfS in die Kategorie HtM statt.



## Konzernabschluss

### **Immaterielles Anlagevermögen und Sachanlagevermögen**

Die Position Immaterielle Anlagevermögenswerte umfasst insbesondere Patente, Lizenzen, Software, Kundenstock und Rechte sowie erworbene Geschäfts- oder Firmenwerte. Die Bewertung erfolgt zu Anschaffungs- bzw. Herstellungskosten, vermindert um planmäßige und außerplanmäßige Abschreibungen. Die planmäßige Abschreibung erfolgt linear auf Basis der geschätzten Nutzungsdauer. Die Nutzungsdauer für immaterielles Anlagevermögen beträgt in der Oberbank drei bis 20 Jahre. Sachanlagevermögen (einschließlich als Finanzinvestitionen gehaltene Immobilien) wird zu Anschaffungs- bzw. Herstellungskosten, reduziert um planmäßige Abschreibungen, bewertet. Voraussichtlich dauerhafte Wertminderungen führen zu einer außerplanmäßigen Abschreibung. Die planmäßige Abschreibung erfolgt linear auf Basis der geschätzten Nutzungsdauer.

In der Oberbank gilt folgende durchschnittliche Nutzungsdauer:

- Bankbetrieblich genützte Gebäude 10 bis 50 Jahre;
- Betriebs- und Geschäftsausstattung 4 bis 20 Jahre;
- Standard-Software 4 Jahre.

Darüber hinaus wird jeweils zum Bilanzstichtag überprüft, ob Anhaltspunkte für eine Wertminderung vorliegen. Bei dieser Überprüfung ermittelt die Oberbank den für den Vermögenswert erzielbaren Betrag. Dieser entspricht dem höheren Betrag aus Nutzwert oder Nettoveräußerungspreis. Liegt der erzielbare Betrag unter dem Buchwert des Vermögenswertes, erfolgt die ergebniswirksame Erfassung eines Wertminderungsbetrages in Höhe dieses Unterschiedsbetrages.

### **Steuerabgrenzung**

Der Ausweis und die Berechnung von Ertragsteuern erfolgen gemäß IAS 12. Die Berechnung erfolgt bei jedem Steuersubjekt zu den Steuersätzen, die erwartungsgemäß in dem Besteuerungszeitraum angewandt werden, in dem sich die Steuerlatenz umkehrt. Für Verlustvorträge werden aktive latente Steuern angesetzt wenn es wahrscheinlich ist, dass in Zukunft mit steuerbaren Gewinnen in entsprechender Höhe der gleichen Gesellschaft zu rechnen ist. Ertragsteueransprüche bzw. -verpflichtungen werden in den Positionen Sonstige Aktiva bzw. Steuerschulden ausgewiesen.

### **Handelsspassiva**

In diesem Posten werden insbesondere negative Marktwerte aus derivativen Finanzinstrumenten des Handelsbuches und aus offenen derivativen Finanzinstrumenten des Bankbuches ausgewiesen. Die Handelsspassiva werden im Bilanzposten Sonstige Passiva ausgewiesen.

### **Verbindlichkeiten gegenüber Kreditinstituten und Kunden**

Diese sind mit den fortgeführten Anschaffungskosten angesetzt. Ausnahmen sind Grundgeschäfte, für die die Fair-Value-Option in Anspruch genommen wird.

### **Verbriefte Verbindlichkeiten**

Verbriefte Verbindlichkeiten werden grundsätzlich mit den fortgeführten Anschaffungskosten bilanziert. Soweit die Fair-Value-Option in Anspruch genommen wird, werden die verbrieften Verbindlichkeiten mit dem Fair Value bilanziert. Langfristige, abgezinst begebene Schuldverschreibungen (Nullkuponanleihen) werden mit dem Barwert bilanziert. Der Betrag der verbrieften Verbindlichkeiten wird um die Anschaffungskosten der im Eigenbestand befindlichen Emissionen gekürzt.

### **Rückstellungen**

#### **a) Personalarückstellungen**

Rückstellungen werden gebildet, wenn eine zuverlässig schätzbare rechtliche oder faktische Verpflichtung gegenüber Dritten besteht. Sämtliche Sozialkapitalrückstellungen (Pensionen, Abfertigungsverpflichtungen und Jubiläumsgelder) werden gemäß IAS 19, basierend auf versicherungsmathematischen Gutachten, ermittelt. Dabei werden neben den am Bilanzstichtag bekannten Renten und erworbenen Anwartschaften auch die künftig zu erwartenden Erhöhungen an Gehältern und Renten einbezogen.

## Konzernabschluss

Der versicherungsmathematischen Berechnung wurden für sämtliche Sozialkapitalrückstellungen folgende Parameter zugrunde gelegt:

- Rechnungszinsfuß (langfristiger Kapitalmarktzins) von 2,25 % (Vorjahr 3,5 %);
- Gehaltserhöhungen von 3,5 % (Vorjahr 3,5 %) und Pensionserhöhungen von 2,75 % (Vorjahr 3,0 %);
- Entsprechend den Übergangsregelungen zur Pensionsreform liegt das individuell ermittelte Pensionsantrittsalter bei Männern zwischen 59 und 63 Jahren, bei Frauen zwischen 50 und 63 Jahren.

Versicherungsmathematische Gewinne bzw. Verluste aus Pensions- und Abfertigungsrückstellungen wurden im Geschäftsjahr erfolgsneutral im sonstigen Ergebnis erfasst.

### **b) Sonstige Rückstellungen**

Sonstige Rückstellungen werden gebildet, wenn eine zuverlässig schätzbare rechtliche oder faktische Verpflichtung gegenüber einem Dritten besteht und es wahrscheinlich ist, dass diese Verpflichtung zu einem Abfluss von Ressourcen führen wird. Die Rückstellungen werden mit jenem Wert angesetzt, der die bestmögliche Schätzung der zur Erfüllung der Verpflichtung erforderlichen Ausgabe darstellt.

### **Sonstige Passiva**

Im Posten Sonstige Passiva werden passive Rechnungsabgrenzungsposten, Verbindlichkeiten, die im Vergleich zu den Rückstellungen mit einem wesentlich höheren Grad an Sicherheit hinsichtlich der Höhe oder des Zeitpunktes der Erfüllungsverpflichtung ausgestattet sind, negative Marktwerte von geschlossenen Derivaten des Bankbuches sowie sonstige Verpflichtungen, die keinem anderen Bilanzposten zugeordnet werden können, ausgewiesen.

### **Eigenkapital**

Mit Beschluss der Hauptversammlung vom 28. April 1999 erfolgte die Umstellung des Grundkapitals von Schilling auf Euro sowie von Nennbetragsaktien in nennwertlose Stückaktien. Bei der Kapitalerhöhung im Jahr 2000 mit Beschluss der Hauptversammlung vom 27. April 2000 wurde das Grundkapital von 58.160.000,00 Euro auf 60.486.400,00 Euro durch Ausgabe von 320.000 Stück Stammaktien erhöht. Mit Beschluss der Hauptversammlung vom 22. April 2002 erfolgte eine Erhöhung des Grundkapitals aus Gesellschaftsmitteln auf 70 Mio. Euro. Im Geschäftsjahr 2006 wurde mit Beschluss der Hauptversammlung vom 9. Mai 2006 das Grundkapital durch Ausgabe von 640.000 Stück Stammaktien auf 75.384.615,38 Euro erhöht. Mit Beschluss der Hauptversammlung vom 14. Mai 2007 erfolgte eine Erhöhung des Grundkapitals durch Ausgabe von 40.000 Stück Stammaktien auf 75.721.153,84 Euro (bedingte Kapitalerhöhung). Im Geschäftsjahr 2008 wurde abermals eine bedingte Kapitalerhöhung durch Ausgabe von 30.000 Stück Stammaktien vorgenommen. Dadurch erhöhte sich das Grundkapital auf 75.973.557,69 Euro. Mit Beschluss vom 27. Mai 2008 erfolgten ein Aktiensplit im Verhältnis 1:3 und eine Kapitalerhöhung aus Gesellschaftsmitteln, die das Grundkapital auf 81.270.000,00 Euro erhöhte. Mit Beschluss des Vorstandes vom 30. September 2009 wurde im Oktober 2009 eine Kapitalerhöhung im Verhältnis 1:16 durchgeführt, wodurch sich das Grundkapital auf 86.349.375,00 Euro erhöhte.

In der 132. Ordentlichen Hauptversammlung der Oberbank AG am 8. Mai 2012 wurde der Vorstand ermächtigt, das Grundkapital binnen fünf Jahren ab Eintragung der entsprechenden Satzungsänderung im Firmenbuch – allenfalls in mehreren Tranchen – um bis zu 750.000,00 Euro durch Ausgabe von bis zu 250.000 Stück neuen, auf Inhaber lautenden Stamm-Stückaktien zu erhöhen. Diese Kapitalerhöhung durch Ausgabe von Aktien gegen Ausschluss des Bezugsrechtes der Aktionäre dient der Ausgabe von Aktien an ArbeitnehmerInnen, leitende Angestellte, die Belegschaftsbeteiligungsprivatstiftung der Oberbank AG und Mitglieder des Vorstandes der Gesellschaft oder eines mit ihr verbundenen Unternehmens.

Weiters wurde der Vorstand in der angeführten Hauptversammlung ermächtigt, binnen fünf Jahren ab Eintragung der entsprechenden Satzungsänderung im Firmenbuch – allenfalls in mehreren Tranchen – das Grundkapital der Gesellschaft gegen Bareinlagen um bis zu 9.375.000,00 Euro durch Ausgabe von bis zu 3.125.000 Stück auf Inhaber lautende Stamm-Stückaktien zu erhöhen.

Von beiden Ermächtigungen wurde bis dato kein Gebrauch gemacht.

## Konzernabschluss

Das Grundkapital ist eingeteilt in 25.783.125 auf den Inhaber lautende Stamm-Stückaktien und 3.000.000 auf den Inhaber lautende Vorzugs-Stückaktien ohne Stimmrecht mit einer nachzuzahlenden Mindestdividende von 6 % vom anteiligen Grundkapital. Der Vorstand wird der Hauptversammlung vorschlagen, aus dem Jahresüberschuss des Geschäftsjahres 2014 der Oberbank AG eine Dividende von 0,55 Euro je Aktie auszuschütten (dies entspricht einer Ausschüttungssumme von 15.830.718,75 Euro). Den Rücklagen werden 78.500.000,00 Euro zugeführt. Der verbleibende Rest in Höhe von 134.985,05 Euro wird auf neue Rechnung vorgetragen.

Die Anzahl der direkt oder über assoziierte Unternehmen gehaltenen eigenen Anteile beträgt zum Stichtag 10.447.678 Stück. In der Kapitalrücklage ist der Mehrerlös (Agio), der bei der Ausgabe eigener Aktien erzielt wird, enthalten. Die Gewinnrücklagen nehmen die thesaurierten Gewinne des Konzerns sowie sämtliche erfolgswirksamen Konsolidierungsmaßnahmen auf. Die Bewertungsrücklage gemäß IAS 39 nimmt die Bewertungsänderungen aus den Available-for-Sale-Finanzinstrumenten auf; zum Zeitpunkt der tatsächlichen Realisierung werden diese in die Gewinn- und Verlust-Rechnung umgebucht. Die Rücklagen aus assoziierten Unternehmen stellen den Unterschiedsbetrag zwischen den historischen Anschaffungskosten und den Equity-Buchwerten der assoziierten Unternehmen dar.

### **Zinsergebnis**

Zinserträge und -aufwendungen werden periodengerecht abgegrenzt. Im Zinsergebnis sind Erträge und Aufwendungen, die ein Entgelt für die Überlassung von Kapital darstellen, enthalten. Darüber hinaus sind in diesem Posten auch die Erträge aus Aktien und anderen Anteilsrechten und sonstigen nicht festverzinslichen Wertpapieren enthalten, sofern es sich nicht um Erträge aus Wertpapieren handelt, die den Handelsaktiva zuzurechnen sind. Auch Erträge aus Beteiligungen und aus Anteilen an verbundenen Unternehmen (soweit wegen untergeordneter Bedeutung nicht konsolidiert) werden in diesem Posten ausgewiesen. Erträge aus den at Equity einbezogenen Unternehmen werden in einem separaten Posten ausgewiesen.

### **Risikovorsorgen im Kreditgeschäft**

Der Posten Risikovorsorgen im Kreditgeschäft beinhaltet Zuführungen zu Wertberichtigungen und Rückstellungen bzw. Erträge aus der Auflösung von Wertberichtigungen und Rückstellungen sowie Direktabschreibungen und nachträgliche Eingänge bereits ausgebuchter Forderungen im Zusammenhang mit dem Kreditgeschäft.

### **Provisionsergebnis**

Das Provisionsergebnis ist der Saldo aus den Erträgen und den Aufwendungen aus dem Dienstleistungsgeschäft.

### **Handelsergebnis**

Dieser Posten beinhaltet Gewinne und Verluste aus Verkäufen von Wertpapieren und sonstigen Finanzinstrumenten des Handelsbestandes, Bewertungsgewinne und -verluste aus der Marktbewertung von Wertpapieren und sonstigen Finanzinstrumenten des Handelsbestandes, Stückzinsen von festverzinslichen Wertpapieren des Handelsbestandes und Dividenerträge von Aktien im Handelsbestand sowie die Refinanzierungsaufwendungen für diese Wertpapiere.

## Konzernabschluss

### Details zur Gewinn- und Verlust - Rechnung in Tsd. €

<b>3) Zinsergebnis</b>	<b>2014</b>	<b>2013</b>
Zinserträge aus		
Kredit- und Geldmarktgeschäften	374.410	382.340
Aktien und anderen nicht festverzinslichen Wertpapieren	24.075	4.374
Sonstigen Beteiligungen	1.465	1.862
Verbundenen Unternehmen	4.682	2.995
Festverzinslichen Wertpapieren und Schuldverschreibungen	78.453	89.758
<b>Zinsen und ähnliche Erträge</b>	<b>483.085</b>	<b>481.329</b>
Zinsaufwendungen für		
Einlagen	-117.913	-141.054
verbriefte Verbindlichkeiten	-31.556	-35.271
nachrangige Verbindlichkeiten	-19.693	-18.160
<b>Zinsen und ähnliche Aufwendungen</b>	<b>-169.162</b>	<b>-194.485</b>
Erträge aus at Equity bewerteten Unternehmen	58.994	48.758
<b>Zinsergebnis</b>	<b>372.917</b>	<b>335.602</b>

Der Zinsertrag für finanzielle Vermögenswerte, die nicht erfolgswirksam zum beizulegenden Zeitwert bewertet werden, beträgt 459.217 Tsd. Euro (Vorjahr 475.405 Tsd. Euro). Der entsprechende Zinsaufwand für finanzielle Verbindlichkeiten beläuft sich auf 123.447 Tsd. Euro (Vorjahr 145.839 Tsd. Euro).

<b>4) Risikovorsorgen im Kreditgeschäft</b>	<b>2014</b>	<b>2013</b>
Zuführungen zu Risikovorsorgen im Kreditgeschäft	-134.770	-104.471
Direktabschreibungen	-3.020	-2.032
Auflösungen zu Risikovorsorgen im Kreditgeschäft	57.533	32.075
Eingänge aus abgeschriebenen Forderungen	2.230	3.794
<b>Risikovorsorgen im Kreditgeschäft</b>	<b>-78.027</b>	<b>-70.634</b>

<b>5) Provisionsergebnis</b>	<b>2014</b>	<b>2013</b>
Zahlungsverkehr	42.605	41.420
Wertpapiergeschäft	38.029	36.013
Devisen-, Sorten- und Edelmetallgeschäft	10.383	10.553
Kreditgeschäft	24.125	22.853
Sonstiges Dienstleistungs- und Beratungsgeschäft	4.168	3.784
<b>Provisionsergebnis</b>	<b>119.310</b>	<b>114.623</b>

Darin enthalten ist ein Ertrag in Höhe von 1.773 Tsd. Euro aus Vermögensverwaltung für fremde Rechnung.

<b>6) Handelsergebnis</b>	<b>2014</b>	<b>2013</b>
Gewinne / Verluste aus zinsbezogenen Geschäften	1.565	3.128
Gewinne / Verluste aus Devisen-, Valuten- und Münzengeschäft	4.055	3.012
Gewinne / Verluste aus Derivaten	-346	-996
<b>Handelsergebnis</b>	<b>5.274</b>	<b>5.144</b>

<b>7) Verwaltungsaufwand</b>	<b>2014</b>	<b>2013</b>
Personalaufwand	145.043	140.304
Andere Verwaltungsaufwendungen	80.791	79.162
Abschreibungen und Wertberichtigungen	11.097	11.529
<b>Verwaltungsaufwand</b>	<b>236.931</b>	<b>230.995</b>

Die Pensionskassenbeiträge beliefen sich auf 2.940 Tsd. Euro (Vorjahr 2.829 Tsd. Euro).

## Konzernabschluss

<b>8) sonstiger betrieblicher Erfolg</b>	<b>2014</b>	<b>2013</b>
a) Ergebnis aus finanziellen Vermögenswerten FV/PL	-12.800	11.913
b) Ergebnis aus finanziellen Vermögenswerten AfS	-3.893	-17.351
c) Ergebnis aus finanziellen Vermögenswerten HtM	-498	0
d) Sonstiger betrieblicher Erfolg	-7.761	-6.632
hievon Stabilitätsabgabe	-13.940	-8.106
hievon Veräußerungsgewinn Grundstücke und Gebäude	5.994	559
hievon aus Operate Leasing	3.311	3.365
hievon ungarische Zahlungsverkehrssteuer	-1.684	-1.924
Saldo sonstige betriebliche Erträge / Aufwendungen	-24.952	-12.070

In dieser Position sind Impairments in Höhe von 3,5 Mio. Euro für Finanzanlagen enthalten. Die dazugehörigen Buchwerte betragen 16,5 Mio. Euro.

### 9) Steuern vom Einkommen und Ertrag

Die Steuern vom Einkommen und Ertrag beinhalten die laufenden Ertragssteuern der einzelnen Konzernunternehmen, Anpassungen für periodenfremde laufende Ertragssteuern sowie die Veränderungen der latenten Steuerabgrenzungen.

	<b>2014</b>	<b>2013</b>
Laufender Ertragsteueraufwand	32.243	25.181
Latenter Ertragsteueraufwand (+) / -ertrag (-)	-11.123	-5.926
<b>Ertragsteuern</b>	<b>21.120</b>	<b>19.255</b>

#### Überleitung: Zusammenhang zwischen rechnerischen und effektiv ausgewiesenen Steuern von Einkommen und Ertrag:

	<b>2014</b>	<b>2013</b>
Laufender Ertragsteueraufwand	32.243	25.181
Latenter Ertragsteueraufwand (+) / -ertrag (-)	-11.123	-5.926
<b>Ertragsteuern</b>	<b>21.120</b>	<b>19.255</b>
Jahresüberschuss vor Steuern	157.591	141.670
Errechneter Steueraufwand 25 %	39.398	35.417
Steuerersparnis aus steuerfreien Beteiligungserträgen	-1.986	-2.009
Steuerersparnis aus at-Equity-Überschussbeträgen	-14.748	-12.190
Steueraufwand (+) / Steuerertrag (-) betreffend Vorjahre	-93	-3.347
Steuerersparnis aus sonstigen steuerbefreiten Erträgen	13	380
Steuer aus nicht abzugsfähigem Aufwand	-794	923
Steuerersparnis aus Verbrauch Verlustvorträge	-17	457
Steuereffekte aus abweichenden Steuersätzen	-652	-376
<b>Ausgewiesener Steueraufwand (+) / -ertrag (-)</b>	<b>21.120</b>	<b>19.255</b>
Effektiver Steuersatz	13,40 %	13,59 %

#### Ertragsteuern, die auf einzelne Bestandteile des sonstigen Ergebnisses bzw. des Eigenkapitals entfallen:

	<b>2014</b>			<b>2013</b>		
	Ergebnis vor Steuern	Ertragsteuern	Ergebnis nach Steuern	Ergebnis vor Steuern	Ertragsteuern	Ergebnis nach Steuern
Versicherungsmath. Gewinne/ Verluste gem. IAS 19	-30.402	7.601	-22.801	453	-113	340
Erfolgsneutrale Bewertungsänderungen gem. IAS 39	12.950	-3.238	9.712	-20.829	5.207	-15.622
Veränderung Währungsausgleichsposten	-2.036	0	-2.036	-764	0	-764
Ergebnisanteil aus der Anwendung der Equity Methode	5.828	0	5.828	-15.546	0	-15.546
<b>Summe</b>	<b>-13.660</b>	<b>4.363</b>	<b>-9.297</b>	<b>-36.686</b>	<b>5.094</b>	<b>-31.592</b>

## Konzernabschluss

<b>10) Ergebnis je Aktie in €</b>	<b>2014</b>	<b>2013</b>
Aktienanzahl per 31.12.	28.783.125	28.783.125
Durchschnittliche Anzahl der umlaufenden Aktien	28.739.065	28.735.947
Konzernjahresüberschuss	136.471	122.415
<b>Ergebnis je Aktie in €</b>	<b>4,75</b>	<b>4,26</b>

Das verwässerte Ergebnis pro Aktie entspricht dem unverwässerten Ergebnis pro Aktie, da keine Finanzinstrumente mit Verwässerungseffekt ausgegeben wurden. Das Ergebnis je Aktie gilt für Stamm- und Vorzugsaktien in gleicher Höhe.

## Konzernabschluss

### Details zur Bilanz in Tsd. €

<b>11) Barreserve</b>	<b>2014</b>	<b>2013</b>
Kassenbestand	76.198	77.430
Guthaben bei Zentralnotenbanken	70.811	97.169
<b>Barreserve</b>	<b>147.009</b>	<b>174.599</b>
<b>12) Forderungen an Kreditinstitute</b>	<b>2014</b>	<b>2013</b>
Forderungen an inländische Kreditinstitute	713.069	851.249
Forderungen an ausländische Kreditinstitute	747.919	841.538
<b>Forderungen an Kreditinstitute</b>	<b>1.460.988</b>	<b>1.692.787</b>
<b>Forderungen an Kreditinstitute nach Fristen</b>		
Täglich fällig	269.591	215.324
Bis 3 Monate	805.410	977.969
Über 3 Monate bis 1 Jahr	284.947	408.373
Über 1 Jahr bis 5 Jahre	90.771	83.674
Über 5 Jahre	10.269	7.447
<b>Forderungen an Kreditinstitute</b>	<b>1.460.988</b>	<b>1.692.787</b>
<b>13) Forderungen an Kunden</b>	<b>2014</b>	<b>2013</b>
Forderungen an inländische Kunden	7.596.160	7.357.964
Forderungen an ausländische Kunden	4.680.078	4.355.298
<b>Forderungen an Kunden</b>	<b>12.276.238</b>	<b>11.713.262</b>
<b>Forderungen an Kunden nach Fristen</b>		
Täglich fällig	1.926.932	2.112.347
Bis 3 Monate	1.321.818	989.841
Über 3 Monate bis 1 Jahr	1.087.533	899.163
Über 1 Jahr bis 5 Jahre	3.817.222	3.748.173
Über 5 Jahre	4.122.733	3.963.738
<b>Forderungen an Kunden</b>	<b>12.276.238</b>	<b>11.713.262</b>
<b>Leasinggeschäft (Finanzierungsleasing), Bruttoinvestitionswerte</b>		
Bis 3 Monate	66.528	63.897
3 Monate bis 1 Jahr	149.139	146.570
Über 1 Jahr bis 5 Jahre	573.565	499.081
Über 5 Jahre	273.777	339.252
<b>Summe</b>	<b>1.063.009</b>	<b>1.048.800</b>
<b>Nicht realisierte Finanzerträge</b>		
Bis 3 Monate	5.612	6.266
3 Monate bis 1 Jahr	14.988	15.742
Über 1 Jahr bis 5 Jahre	38.735	38.668
Über 5 Jahre	21.326	25.950
<b>Summe</b>	<b>80.661</b>	<b>86.626</b>
<b>Nettoinvestitionswerte</b>		
Bis 3 Monate	60.916	57.631
3 Monate bis 1 Jahr	134.151	130.828
Über 1 Jahr bis 5 Jahre	534.830	460.413
Über 5 Jahre	252.451	313.302
<b>Summe</b>	<b>982.348</b>	<b>962.174</b>
<b>Kumulierte Wertberichtigungen</b>	<b>19.149</b>	<b>18.776</b>

## Konzernabschluss

### 14) Risikovorsorgen

siehe Seiten 118 bis 119

<b>15) Handelsaktiva</b>	<b>2014</b>	<b>2013</b>
<b>Schuldverschreibungen und andere festverzinsliche Wertpapiere</b>		
Börsennotiert	628	661
<b>Aktien und andere nicht festverzinsliche Wertpapiere</b>		
Börsennotiert	770	1.404
<b>Positive Marktwerte aus derivativen Finanzinstrumenten</b>		
Währungsbezogene Geschäfte	4.662	2.602
Zinsbezogene Geschäfte	50.582	34.280
Sonstige Geschäfte	7	17
<b>Handelsaktiva</b>	<b>56.649</b>	<b>38.964</b>

<b>16) Finanzanlagen</b>	<b>2014</b>	<b>2013</b>
<b>Schuldverschreibungen und andere festverzinsliche Wertpapiere</b>		
Börsennotiert	2.449.589	2.668.021
Nicht börsennotiert	36.125	19.362
<b>Aktien und andere nicht festverzinsliche Wertpapiere</b>		
Börsennotiert	88.113	81.930
Nicht börsennotiert	189.014	200.004
<b>Beteiligungen / Anteile</b>		
An verbundenen Unternehmen	134.995	235.045
An at Equity bewerteten Unternehmen		
Kreditinstituten	276.100	246.370
Nicht-Kreditinstituten	355.199	325.363
An sonstigen Beteiligungen		
Kreditinstituten	13.434	13.434
Nicht-Kreditinstituten	107.818	39.830
<b>Finanzanlagen</b>	<b>3.650.387</b>	<b>3.829.359</b>
a) Finanzielle Vermögenswerte FV/PL	241.238	249.924
b) Finanzielle Vermögenswerte AfS	726.363	780.504
c) Finanzielle Vermögenswerte HtM	2.051.487	2.227.199
d) Anteile an at Equity-Unternehmen	631.299	571.732
<b>Finanzanlagen</b>	<b>3.650.387</b>	<b>3.829.359</b>

<b>17) Immaterielle Anlagevermögenswerte</b>	<b>2014</b>	<b>2013</b>
Kundenstock	608	662
Sonstiges immaterielles Anlagevermögen	950	1.332
<b>Immaterielle Anlagevermögenswerte</b>	<b>1.558</b>	<b>1.994</b>



## Konzernabschluss

<b>18) Sachanlagen</b>	<b>2014</b>	<b>2013</b>
Als Finanzinvestitionen gehaltene Immobilien	101.568	92.750
Grundstücke und Gebäude	53.500	58.233
Betriebs- und Geschäftsausstattung	74.852	68.198
Sonstige Sachanlagen	24.723	16.858
<b>Sachanlagen</b>	<b>254.643</b>	<b>236.039</b>

Der Konzern verfügte über fremdgenützte Grundstücke und Gebäude mit einem Buchwert von 101.568 Tsd. Euro (Vorjahr 92.750 Tsd. Euro); der Fair Value dieser Objekte liegt bei 112.140 Tsd. Euro (Vorjahr 102.805 Tsd. Euro). Der Fair Value ist dem Level 3 zuzurechnen und wird mittels interner Modelle ermittelt. Die Mieterträge betragen im Berichtsjahr 4.348 Tsd. Euro, die mit ihnen im Zusammenhang stehenden Aufwendungen (inklusive Abschreibungen) betragen 2.745 Tsd. Euro. Die Veräußerbarkeit dieser Immobilien ist durch Kaufoptionsrechte, die den Leasingnehmern vertraglich zustehen, beschränkt. Darüber hinaus bestehen vertragliche Verpflichtungen weitere Immobilien zu errichten.

Die nicht garantierten Restwerte des Leasinggeschäftes betragen 56.724 Tsd. Euro.

### Leasinggeschäft (Operate Leasing): Künftige Mindestleasingzahlungen

Bis 3 Monate	4.844	4.300
3 Monate bis 1 Jahr	12.794	12.536
Über 1 Jahr bis 5 Jahre	40.294	40.090
Über 5 Jahre	41.883	35.568
<b>Summe</b>	<b>99.815</b>	<b>92.494</b>

<b>19) Sonstige Aktiva</b>	<b>2014</b>	<b>2013</b>
Latente Steueransprüche	64.138	49.013
Positive Marktwerte von geschlossenen Derivaten des Bankbuches	202.066	113.851
Sonstige Vermögensgegenstände	131.786	113.845
Rechnungsabgrenzungsposten	3.834	3.414
<b>Sonstige Aktiva</b>	<b>401.824</b>	<b>280.123</b>
Aktive Steuerabgrenzungen	64.138	49.013
Latente Steueransprüche	64.138	49.013

### Aktive Steuerabgrenzungen / Passive Steuerabgrenzungen

	Steuerabgrenzungen 2014		Steuerabgrenzungen 2013	
	Aktiv	Passiv	Aktiv	Passiv
Forderungen an Kunden	4	-10.080	13	-9.388
Risikovorsorgen	47.019	0	40.527	0
Handelsaktiva	0	-13.259	0	-8.516
Finanzanlagen	7	-15.015	34	-13.751
Finanzielle Vermögenswerte FV/PL	0	-8.583	0	-9.584
Finanzielle Vermögenswerte AfS	0	-6.402	0	-4.157
Finanzielle Vermögenswerte HtM	7	-30	34	-10
Immaterielles Anlagevermögen	0	-154	0	-167
Sachanlagen	9	-93	527	-79
Sonstige Aktiva	64	-32.404	62	-15.810
	<b>47.103</b>	<b>-71.005</b>	<b>41.163</b>	<b>-47.711</b>
Verbindlichkeiten gegenüber Kreditinstituten	2.278	-51	1.452	-467
Verbindlichkeiten gegenüber Kunden	19.778	0	9.758	0
Verbriefte Verbindlichkeiten	5.139	0	1.630	0
Personalarückstellungen	31.642	0	24.326	0
Sonstige Rückstellungen	5.558	0	3.966	-60
Sonstige Passiva	8.190	-1.881	3.605	-1.870
Nachrangkapital	12.205	0	7.913	0
Unversteuerte Rücklagen / Bewertungsreserven	0	-828	0	-1.156
	<b>84.790</b>	<b>-2.760</b>	<b>52.649</b>	<b>-3.553</b>
Aktivierungsfähige steuerliche Verlustvorträge	2.176	0	2.128	0
<b>Aktive/Passive Steuerabgrenzung</b>	<b>134.069</b>	<b>-73.765</b>	<b>95.940</b>	<b>-51.264</b>
Wertberichtigung	0	0	0	0

## Konzernabschluss

Saldierung von aktiven und passiven Steuerabgrenzungen ggü. derselben Finanzbehörde	-69.931	69.931	-46.927	46.927
Latente Steuerforderung/-verbindlichkeit per Saldo	64.138	-3.834	49.013	-4.337

Zum 31.12.2014 wurden keine aktiven latenten Steuern für steuerliche Verlustvträge aus dem Leasing-Teilkonzern in Höhe von 5.679 Tsd. Euro angesetzt, da aus heutiger Sicht ein Verbrauch in absehbarer Zeit nicht realisierbar erscheint.

<b>20) Verbindlichkeiten gegenüber Kreditinstituten</b>	<b>2014</b>	<b>2013</b>
Verbindlichkeiten gegenüber inländischen Kreditinstituten	1.963.611	1.560.875
Verbindlichkeiten gegenüber ausländischen Kreditinstituten	1.288.779	1.678.082
<b>Verbindlichkeiten gegenüber Kreditinstituten</b>	<b>3.252.390</b>	<b>3.238.957</b>
<b>Verbindlichkeiten gegenüber Kreditinstituten nach Fristen</b>		
Täglich fällig	732.665	494.131
Bis 3 Monate	1.038.057	1.772.610
Über 3 Monate bis 1 Jahr	121.732	101.352
Über 1 Jahr bis 5 Jahre	915.782	352.635
Über 5 Jahre	444.154	518.229
<b>Verbindlichkeiten gegenüber Kreditinstituten</b>	<b>3.252.390</b>	<b>3.238.957</b>

<b>21) Verbindlichkeiten gegenüber Kunden</b>	<b>2014</b>	<b>2013</b>
Spareinlagen	3.098.547	3.352.082
Sonstige	6.895.061	6.673.924
<b>Verbindlichkeiten gegenüber Kunden</b>	<b>9.993.608</b>	<b>10.026.006</b>
<b>Verbindlichkeiten gegenüber Kunden nach Fristen</b>		
Täglich fällig	5.308.644	4.885.703
Bis 3 Monate	1.687.868	1.707.421
Über 3 Monate bis 1 Jahr	1.776.798	2.320.123
Über 1 Jahr bis 5 Jahre	785.339	738.324
Über 5 Jahre	434.959	374.435
<b>Verbindlichkeiten gegenüber Kunden</b>	<b>9.993.608</b>	<b>10.026.006</b>

<b>22) Verbriefte Verbindlichkeiten</b>	<b>2014</b>	<b>2013</b>
Begebene Schuldverschreibungen	1.559.330	1.541.676
Andere verbrieftete Verbindlichkeiten	21.312	51.191
<b>Verbrieftete Verbindlichkeiten</b>	<b>1.580.642</b>	<b>1.592.867</b>
<b>Verbrieftete Verbindlichkeiten nach Fristen</b>		
Bis 3 Monate	149.707	122.230
Über 3 Monate bis 1 Jahr	115.691	190.471
Über 1 Jahr bis 5 Jahre	978.329	946.668
Über 5 Jahre	336.915	333.498
<b>Verbrieftete Verbindlichkeiten</b>	<b>1.580.642</b>	<b>1.592.867</b>

## Konzernabschluss

<b>23) Rückstellungen</b>	<b>2014</b>	<b>2013</b>
Abfertigungs- und Pensionsrückstellung	235.942	208.892
Sonstige Rückstellungen	147.070	143.383
<b>Rückstellungen</b>	<b>383.012</b>	<b>352.275</b>
Jubiläumsgeldrückstellung	10.533	8.988
Rückstellungen für das Kreditgeschäft	81.264	89.371
Sonstige Rückstellungen	55.273	45.024
<b>Sonstige Rückstellungen</b>	<b>147.070</b>	<b>143.383</b>

Der Vorjahreswert der Position Rückstellungen für das Kreditgeschäft wurde in Höhe von 39.126 Tsd. Euro angepasst, da Rückstellungen der ALPENLÄNDISCHE GARANTIE-GESELLSCHAFT m.b.H. ab dem Geschäftsjahr 2014 in der Aktiv-Position Risikovorsorgen ausgewiesen werden (siehe auch Anmerkungen zu den Risikovorsorgen).

<b>Entwicklung der Rückstellung für Abfertigungen und Pensionen</b>	<b>2014</b>	<b>2013</b>
Rückstellung zum 1.1.	208.892	210.004
Zuweisung/Auflösung Abfertigungsrückstellung	6.514	160
Zuweisung/Auflösung Pensionsrückstellung	20.536	-1.272
<b>Rückstellung zum 31.12.</b>	<b>235.942</b>	<b>208.892</b>

<b>Darstellung leistungsorientierter Verpflichtungen gem. IAS 19</b>	<b>2014</b>	<b>2013</b>
Planvermögen	0	0
Abfertigungsrückstellung	42.754	36.241
Pensionsrückstellung	193.188	172.651
Jubiläumsgeldrückstellung	10.533	8.988
<b>Summe leistungsorientierte Versorgungspläne</b>	<b>246.475</b>	<b>217.880</b>

Die leistungsorientierten Versorgungspläne des Oberbank Konzerns umfassen Abfertigungs-, Pensions- und Jubiläumsgeldverpflichtungen.

Die rechtlichen Grundlagen der Abfertigungsrückstellung stellen das Angestelltengesetz (§ 23) sowie der Bankenkollektivvertrag (§ 32) dar.

Gemäß § 32 des Kollektivvertrages erhalten DienstnehmerInnen mit mindestens fünfjähriger Dienstzeit eine Abfertigung im Ausmaß von zwei Monatsentgelten zusätzlich zu den Ansprüchen gemäß AngGes („Abfertigung alt“) bzw. BMSVG („Abfertigung neu“).

Per 31.12.2014 sind 961 Personen im System „Abfertigung alt“ (97 % der Gesamtrückstellung) und 875 Personen im System „Abfertigung neu“.

Die rechtlichen Grundlagen der Pensionsrückstellung stellen der Kollektivvertrag betreffend die Neuregelung des Pensionsrechtes (Pensionsreform 1997) sowie einzelvertragliche Pensionszusagen dar.

Mit Stand 31.12.2014 umfasst die Pensionsrückstellung im Oberbank Konzern 645 PensionsempfängerInnen (84 % der Gesamtrückstellung) und 436 aktive DienstnehmerInnen (16 % der Gesamtrückstellung).

Der Großteil der aktiven DienstnehmerInnen (454) besitzt eine Anwartschaft auf eine Besitzstandspension, die mit Stichtag 1.1.1997 ermittelt wurde und deren Wert jährlich im Ausmaß der kollektivvertraglichen Gehaltserhöhung angepasst wird. Auf diesen Personenkreis entfallen knapp 11 % der Gesamtrückstellung.

Zu nennende Risiken im Zusammenhang mit der Pensionsrückstellung:

**Berufsunfähigkeit:** Im Fall der Zuerkennung einer Berufsunfähigkeitspension kommt wieder das vor dem 1.1.1997 geltende Pensionsrecht zur Anwendung, das heißt, die anfallende Bankleistung ist eine Übergangspension (Gesamtpension) auf Basis des Letztbezuges unter Anrechnung der von der Bank finanzierten Pensionskassenleistung. 2014 wurden drei Berufsunfähigkeitspensionen zuerkannt. Der zusätzliche darauf entfallende Rückstellungsbedarf beträgt rund 750 Tsd. Euro.

## Konzernabschluss

Administrativpension: Aktive DienstnehmerInnen, die eine Anwartschaft auf eine Besitzstandspension haben, erhalten bei Kündigung durch die Bank eine auf Basis des Letztbezuges zu berechnende Administrativpension, die solange zu bezahlen ist, bis Anspruch auf eine ASVG-Pension besteht. Ab diesem Zeitpunkt gelangt dann eine Übergangspension zur Auszahlung (Einrechnung einer fiktiven ASVG-Pension). 2014 gab es einen solchen Fall (zusätzlicher Rückstellungsbedarf 80 Tsd. Euro).

Die rechtliche Grundlage der Jubiläumsgeldrückstellung stellt die Betriebsvereinbarung dar.

Der Anspruch ist wie folgt gestaffelt: bei 25 Dienstjahren drei Monatsgehälter, bei 40 Dienstjahren vier Monatsgehälter.

Mit Stand 31.12.2014 ist die Jubiläumsgeldrückstellung für 1.840 Personen gebildet. 274 Personen sind ohne Rückstellung (bei 30 wurde das Jubiläumsgeld bereits ausbezahlt, bei 244 liegt der Pensionsstichtag vor Erreichen des Jubiläums).

Entwicklung der Rückstellung für Abfertigungen, Pensionen u. ähnliche Verpflichtungen	2014	2013
<b>Barwert leistungsorientierter Verpflichtungen zum 1.1.</b>	<b>217.880</b>	<b>218.727</b>
<b>Erfolgswirksam in der Gewinn-/Verlustrechnung erfasst</b>		
+ Dienstzeitaufwand	3.230	3.369
+ Zinsaufwand	7.350	7.398
<b>Zwischensumme</b>	<b>228.460</b>	<b>229.494</b>
<b>Effekte von Neubewertungen</b>		
<b>Erfolgsneutral im Sonstigen Ergebnis erfasst</b>		
-/+ versicherungsmathematischer Gewinn/Verlust	30.402	-453
- finanzielle Annahmen	31.777	0
- demografische Annahmen	0	0
- erfahrungsbedingte Annahmen	-1.375	-453
-/+ Gewinne/Verluste des Planvermögens	0	0
-/+ Gewinne/Verluste aus Wechselkursänderungen	0	0
<b>Erfolgswirksam in der Gewinn- und Verlustrechnung erfasst</b>	<b>896</b>	<b>0</b>
<b>Zwischensumme</b>	<b>31.298</b>	<b>-453</b>
<b>Übrige</b>		
- Zahlungen im Berichtsjahr	-11.283	-11.579
- übrige Veränderungen	-2.000	418
<b>Zwischensumme</b>	<b>-13.283</b>	<b>-11.161</b>
<b>Bilanzierte Rückstellungen zum 31.12.</b>	<b>246.475</b>	<b>217.880</b>

Versicherungsmathematische Gewinne / Verluste aus Pensions- und Abfertigungspflichten wurden im Geschäftsjahr erfolgsneutral im sonstigen Ergebnis (OCI) erfasst. Die Beträge werden später nicht reklassifiziert, allerdings ist eine Übertragung innerhalb des Eigenkapitals zulässig. Versicherungsmathematische Gewinne / Verluste aus Jubiläumsgeldrückstellungen werden in der Gewinn- und Verlustrechnung im Personalaufwand erfasst.

Wesentliche versicherungsmathematische Annahmen zur Ermittlung der Barwerte der leistungsorientierten Verpflichtungen	2014	2013
Rechenzinssatz	2,25 %	3,50 %
Kollektivvertragserhöhung	3,50 %	3,50 %
Pensionserhöhung	2,75 %	3,00 %
Fluktuation	keine	keine
Pensionsantrittsalter Frauen	65 Jahre	65 Jahre
Pensionsantrittsalter Männer	65 Jahre	65 Jahre
Sterbetafeln	AVÖ 2008	AVÖ 2008

## Konzernabschluss

Unter der Annahme unveränderter Berechnungsparameter wird mit einer Auflösung im Geschäftsjahr 2015 der Rückstellungen für Abfertigungen, Pensionen und ähnliche Verpflichtungen in Höhe von rund 1,8 Mio. Euro gerechnet. Die Barwerte der leistungsorientierten Verpflichtungen betragen für das Geschäftsjahr 2007 222.057 Tsd. Euro, für das Geschäftsjahr 2008 217.521 Tsd. Euro, für das Geschäftsjahr 2009 216.229 Tsd. Euro, für das Geschäftsjahr 2010 215.703 Tsd. Euro, für das Geschäftsjahr 2011 216.216 Tsd. Euro und für das Geschäftsjahr 2012 218.727 Tsd. Euro.

### Sensitivitätsanalyse

Die Sensitivitätsanalyse zeigt die Auswirkungen auf die leistungsorientierten Verpflichtungen, die bei vernünftiger Betrachtungsweise durch Änderungen maßgeblicher versicherungsmathematischer Annahmen zum Ende der Berichtsperiode möglich gewesen wären.

in Tsd. €	Abfertigung	Pension	Jubiläumsgeld
Rechenzinssatz + 1 %	37.644	168.300	-
Rechenzinssatz - 1 %	47.867	224.717	-
Kollektivvertragserhöhung + 0,5 %	44.906	195.083	-
Kollektivvertragserhöhung - 0,5 %	39.884	191.399	-
Pensionserhöhung + 0,5 %	-	205.270	-
Pensionserhöhung - 0,5 %	-	182.145	-

Obwohl die Sensitivitätsanalyse keine abschließende Darstellung der künftig zu erwartenden Zahlungsströme darstellt, ermöglicht sie eine Einschätzung der Auswirkungen bei Änderungen in den maßgeblichen versicherungsmathematischen Annahmen.

### Fälligkeitsprofil

In der nachfolgenden Tabelle sind die voraussichtlichen Leistungszahlungen in jeder der nachfolgenden Perioden dargestellt:

in Tsd. €	Abfertigung	Pension	Jubiläumsgeld
2015	1.441	9.016	-
2016	1.424	8.870	-
2017	1.459	8.714	-
2018	1.939	8.588	-
2019	4.160	8.516	-
Summe erwarteter Leistungszahlungen der folgenden fünf Jahre	10.423	43.705	-

### Laufzeit

Die folgende Tabelle zeigt die gewichtete durchschnittliche Laufzeit der leistungsorientierten Verpflichtung per 31.12.2014:

in Tsd. €	Abfertigung	Pension	Jubiläumsgeld
Laufzeit	11,30	15,12	-

Entwicklung der sonstigen Rückstellungen	Jubiläumsgeld-rückstellung	Rückst. für das Kreditgeschäft	Sonstige Rückstellungen
Stand zum 1.1.	8.988	89.371	45.024
Zuweisung	1.547	14.885	21.259
Verbrauch/Währungsdifferenz	-2	-86	-6.157
Auflösung	0	22.906	4.853
Stand zum 31.12.	10.533	81.264	55.273

## Konzernabschluss

<b>24) Sonstige Passiva</b>	<b>2014</b>	<b>2013</b>
Handelspassiva	55.372	37.281
Steuerschulden	8.752	4.496
Laufende Steuerschulden	4.918	159
Latente Steuerschulden *	3.834	4.337
Sonstige Verbindlichkeiten	162.684	139.698
Negative Marktwerte von geschlossenen Derivaten des Bankbuches	43.459	45.847
Rechnungsabgrenzungsposten	46.514	41.851
<b>Sonstige Passiva</b>	<b>316.781</b>	<b>269.173</b>

\*) Details zu Passiven Steuerabgrenzungen siehe Note 19) zu Sonstige Aktiva.

<b>25) Sonstige Passiva (Anteil Handelspassiva)</b>	<b>2014</b>	<b>2013</b>
Währungsbezogene Geschäfte	4.643	2.869
Zinsbezogene Geschäfte	50.725	34.119
Sonstige Geschäfte	4	293
<b>Handelspassiva</b>	<b>55.372</b>	<b>37.281</b>

<b>26) Nachrangkapital</b>	<b>2014</b>	<b>2013</b>
Begebene nachrangige Schuldverschreibungen inkl. Ergänzungskapital	614.662	552.232
Hybridkapital	79.303	79.319
Zusätzliches Kernkapital	20.411	0
<b>Nachrangkapital</b>	<b>714.376</b>	<b>631.551</b>
<b>Nachrangkapital nach Fristen</b>		
Bis 3 Monate	31.111	37.513
Über 3 Monate bis 1 Jahr	19.032	7.707
Über 1 Jahr bis 5 Jahre	411.354	285.998
Über 5 Jahre	252.879	300.333
<b>Nachrangkapital</b>	<b>714.376</b>	<b>631.551</b>

<b>27) Eigenkapital</b>	<b>2014</b>	<b>2013</b>
Gezeichnetes Kapital	85.924	86.034
Kapitalrücklagen	193.592	194.038
Gewinnrücklagen (inkl. Bilanzgewinn)	1.230.747	1.116.051
Unversteuerte Rücklagen	18.704	20.016
Passive Unterschiedsbeträge	1.872	1.872
Minderheitenanteil	3.238	2.960
<b>Eigenkapital</b>	<b>1.534.077</b>	<b>1.420.971</b>
<b>Entwicklung der in Umlauf befindlichen Aktien (in Stück)</b>		
In Umlauf befindliche Aktien per 1.1.	28.761.291	28.758.663
Ausgabe neuer Aktien	0	0
Kauf eigener Aktien	-167.262	-281.287
Verkauf eigener Aktien	149.015	283.915
<b>In Umlauf befindliche Aktien per 31.12.</b>	<b>28.743.044</b>	<b>28.761.291</b>
Zuzüglich eigene Aktien im Konzernbestand	40.081	21.834
<b>Ausgegebene Aktien per 31.12.</b>	<b>28.783.125</b>	<b>28.783.125</b>

Der Buchwert der gehaltenen eigenen Anteile beträgt zum Bilanzstichtag 1,6 Mio. Euro (Vorjahr 1,0 Mio. Euro).

## Konzernabschluss

<b>28) Anlagenspiegel</b>			
<b>Entwicklung Immaterielle Anlagevermögenswerte und Sachanlagen</b>	<b>Immat. Anlagevermögenswerte</b>	<b>Sachanlagen</b>	<b>hievon als Finanzinvestitionen gehaltene Immobilien</b>
Anschaffungs-/herstellungskosten 1.1.2014	20.936	452.168	103.420
Währungsdifferenzen	-47	-298	0
Umbuchungen	0	0	0
Zugänge	564	48.191	11.563
Abgänge	1.844	25.129	0
Kumulierte Abschreibungen	18.051	220.289	13.415
<b>Buchwerte 31.12.2014</b>	<b>1.558</b>	<b>254.643</b>	<b>101.568</b>
<b>Buchwerte 31.12.2013</b>	<b>1.994</b>	<b>236.039</b>	<b>92.750</b>
Abschreibungen im Geschäftsjahr	466	23.385	2.745

Von den Abschreibungen im Geschäftsjahr der Sachanlagen sind 12.755 Tsd. Euro aus Operate Leasing im Sonstigen betrieblichen Erfolg ausgewiesen. Von den Zugängen zu den als Finanzinvestitionen gehaltenen Immobilien entfallen 0 Tsd. Euro auf Erwerbe und 11.563 Tsd. Euro auf nachträgliche Ausgaben.

<b>Entwicklung Anteile an verbundenen Unternehmen und Beteiligungen</b>	<b>Anteile an verbund. Unternehmen</b>	<b>Beteiligungen</b>
Anschaffungs-/herstellungskosten 1.1.2014	248.727	644.040
Zugänge	1.541	71.390
Veränderungen bei Beteiligungen an assoziierten Unternehmen	0	59.566
Abgänge	96.758	551
Kumulierte Abschreibungen	18.515	21.894
<b>Buchwerte 31.12.2014</b>	<b>134.995</b>	<b>752.551</b>
<b>Buchwerte 31.12.2013</b>	<b>235.045</b>	<b>624.997</b>
Abschreibungen im Geschäftsjahr	4.832	2.852

Durch den Verkauf von nicht börsennotierten Beteiligungen/Anteilen an verbundenen Unternehmen, deren Zeitwert nicht verlässlich ermittelt werden konnte, erzielte das Unternehmen im Geschäftsjahr einen Erlös von 0 Tsd. Euro (Vorjahr 1.617 Tsd. Euro). Daraus resultierte ein Buchwertabgang von 0 Tsd. Euro (Vorjahr 224 Tsd. Euro) bzw. ein Ergebnis von 0 Tsd. Euro (Vorjahr 1.393 Tsd. Euro).

## Konzernabschluss

29) Fair Value von Finanzinstrumenten per 31.12.2014							
	HtM	FV/PL	HFT	AfS	L&R/ Liabilities	Sonstige	Summe
Barreserve						147.009	147.009
						147.009	147.009
Forderungen an Kreditinstitute					1.460.988		1.460.988
					1.461.191		1.461.191
Forderungen an Kunden	40.368	84.297		110.074	12.041.499		12.276.238
	40.419	84.297		110.074	12.148.486		12.383.276
Risikovorsorgen					-474.410		-474.410
					-474.410		-474.410
Handelsaktiva			56.649				56.649
			56.649				56.649
Finanzanlagen	2.051.487	241.238		590.382		767.280 <sup>1)</sup>	3.650.387
	2.268.246	241.238		590.382			
Immaterielle Vermögensgegenstände						1.558	1.558
Sachanlagen						254.643	254.643
Sonstige Aktiva			202.066			199.758	401.824
			202.066				
hievon geschlossene Derivate im Bankbuch			202.066				202.066
			202.066				202.066
<b>Summe Bilanzaktiva</b>	<b>2.091.855</b>	<b>325.535</b>	<b>258.715</b>	<b>700.456</b>	<b>13.028.077</b>	<b>1.370.248</b>	<b>17.774.886</b>
	<b>2.308.665</b>	<b>325.535</b>	<b>258.715</b>	<b>700.456</b>	<b>13.135.267</b>		
Verbindlichkeiten ggü. Kreditinstituten		89.575			3.162.815		3.252.390
		89.575			3.211.465		3.301.040
Verbindlichkeiten ggü. Kunden		412.563			9.581.045		9.993.608
		412.563			9.595.580		10.008.143
Verbriefte Verbindlichkeiten		496.792			1.083.850		1.580.642
		496.792			1.098.439		1.595.231
Rückstellungen						383.012	383.012
Sonstige Passiva			98.831			217.950	316.781
			98.831				
hievon geschlossene Derivate im Bankbuch			43.459				43.459
			43.459				43.459
Nachrangkapital		496.842			217.534		714.376
		496.842			223.154		719.996
Kapital						1.534.077	1.534.077
<b>Summe Bilanzpassiva</b>	<b>0</b>	<b>1.495.772</b>	<b>98.831</b>	<b>0</b>	<b>14.045.244</b>	<b>2.135.039</b>	<b>17.774.886</b>
	<b>0</b>	<b>1.495.772</b>	<b>98.831</b>	<b>0</b>	<b>14.128.638</b>		

In der oberen Zeile wird der jeweilige Betrag als Buchwert und in der unteren Zeile als Fair Value ausgewiesen.

1) Diese Position besteht im Ausmaß von 136 Mio. Euro aus Beteiligungen und nicht konsolidierten Anteilen an verbundenen Unternehmen, welche zu Anschaffungskosten bilanziert wurden.



## Konzernabschluss

29) Fair Value von Finanzinstrumenten per 31.12.2013							
	HtM	FV/PL	HFT	AfS	L&R/ Liabilities	Sonstige	Summe
Barreserve						174.599	174.599
						174.599	174.599
Forderungen an Kreditinstitute					1.692.787		1.692.787
					1.693.037		1.693.037
Forderungen an Kunden	40.033	83.127		99.621	11.490.481		11.713.262
	40.033	83.127		99.621	11.521.709		11.744.490
Risikovorsorgen					-396.201		-396.201
					-396.201		-396.201
Handelsaktiva			38.964				38.964
			38.964				38.964
Finanzanlagen	2.227.199	249.924		780.504		571.732	3.829.359
	2.355.422	249.924		780.504			
Immaterielle Vermögensgegenstände						1.994	1.994
Sachanlagen						236.039	236.039
Sonstige Aktiva		113.851				166.272	280.123
		113.851					
<b>Summe Bilanzaktiva</b>	<b>2.267.232</b>	<b>446.902</b>	<b>38.964</b>	<b>880.125</b>	<b>12.787.067</b>	<b>1.150.636</b>	<b>17.570.926</b>
	<b>2.395.455</b>	<b>446.902</b>	<b>38.964</b>	<b>880.125</b>	<b>12.818.545</b>		
Verbindlichkeiten ggü. Kreditinstituten		86.308			3.152.649		3.238.957
		86.308			3.161.242		3.247.550
Verbindlichkeiten ggü. Kunden		380.484			9.645.522		10.026.006
		380.484			9.649.106		10.029.590
Verbriefte Verbindlichkeiten		582.931			1.009.936		1.592.867
		582.931			1.014.912		1.597.843
Rückstellungen						391.401	391.401
Sonstige Passiva		45.847	37.281			186.045	269.173
		45.847	37.281				
Nachrangkapital		416.942			214.609		631.551
		416.942			215.337		632.279
Kapital						1.420.971	1.420.971
<b>Summe Bilanzpassiva</b>	<b>0</b>	<b>1.512.512</b>	<b>37.281</b>	<b>0</b>	<b>14.022.716</b>	<b>1.998.417</b>	<b>17.570.926</b>
	<b>0</b>	<b>1.512.512</b>	<b>37.281</b>	<b>0</b>	<b>14.040.597</b>		

In der oberen Zeile wird der jeweilige Betrag als Buchwert und in der unteren Zeile als Fair Value ausgewiesen.

## Konzernabschluss

Fair-Value-Hierarchie bei Finanzinstrumenten	Buchwert						Summe	Fair Value		
	HtM	FV/PL	HFT	AfS	L&R / Liabilities	Sonstige		Level 1	Level 2	Level 3
<b>per 31.12.2014 in Tsd. €</b>										
<b>Mit dem Fair Value bewertete Finanzinstrumente</b>										
Forderungen an Kunden	0	84.297	0	110.074	0	0	<b>194.371</b>	0	110.074	84.297
Handelsaktiva	0	0	56.649	0	0	0	<b>56.649</b>	1.290	55.359	0
Finanzielle Vermögenswerte FV/PL	0	241.238	0	0	0	0	<b>241.238</b>	53.141	188.097	0
Finanzielle Vermögenswerte AfS	0	0	0	590.382	0	0	<b>590.382</b>	449.598	56.881	83.903 <sup>1)</sup>
Sonstige Aktiva	0	0	202.066	0	0	0	<b>202.066</b>	0	202.066	0
hievon geschlossene Derivate im Bankbuch	0	0	202.066	0	0	0	<b>202.066</b>	0	202.066	0
<b>Nicht mit dem Fair Value bewertete Finanzinstrumente</b>										
Forderungen an Kreditinstitute	0	0	0	0	1.460.988	0	<b>1.460.988</b>	0	0	1.461.191
Forderungen an Kunden	40.368	0	0	0	12.041.499	0	<b>12.081.867</b>	0	40.419	12.148.486
Finanzielle Vermögenswerte HtM	2.051.487	0	0	0	0	0	<b>2.051.487</b>	2.251.701	16.545	0
<b>Mit dem Fair Value bewertete finanzielle Verbindlichkeiten</b>										
Verbindlichk. ggü. Kreditinstituten	0	89.575	0	0	0	0	<b>89.575</b>	0	0	89.575
Verbindlichk. ggü. Kunden	0	412.563	0	0	0	0	<b>412.563</b>	0	0	412.563
Verbriefte Verbindlichkeiten	0	496.792	0	0	0	0	<b>496.792</b>	0	496.792	0
Sonstige Passiva	0	0	98.831	0	0	0	<b>98.831</b>	4	98.827	0
hievon geschlossene Derivate im Bankbuch	0	0	43.459	0	0	0	<b>43.459</b>	0	43.459	0
Nachrangkapital	0	496.842	0	0	0	0	<b>496.842</b>	0	496.842	0
<b>Nicht mit dem Fair Value bewertete finanzielle Verbindlichkeiten</b>										
Verbindlichk. ggü. Kreditinstituten	0	0	0	0	3.162.815	0	<b>3.162.815</b>	0	0	3.211.465
Verbindlichk. ggü. Kunden	0	0	0	0	9.581.045	0	<b>9.581.045</b>	0	0	9.595.580
Verbriefte Verbindlichkeiten	0	0	0	0	1.083.850	0	<b>1.083.850</b>	0	1.098.439	0
Sonstige Passiva	0	0	0	0	0	0	<b>0</b>	0	0	0
Nachrangkapital	0	0	0	0	217.534	0	<b>217.534</b>	0	223.154	0

1) Diese Position besteht aus Beteiligungen, deren Marktwert mittels Discounted Cash-Flow Bruttoverfahrens bzw. als Mischverfahren (Multiple-Verfahren in Kombination mit Discounted Cash-Flow Verfahren) ermittelt wurde.

## Konzernabschluss

Fair-Value-Hierarchie bei Finanzinstrumenten	Buchwert						Summe	Fair Value		
	HtM	FV/PL	HFT	AfS	L&R / Liabilities	Sonstige		Level 1	Level 2	Level 3
<b>per 31.12.2013 in Tsd. €</b>										
<b>Mit dem Fair Value bewertete Finanzinstrumente</b>										
Forderungen an Kunden	0	83.127	0	99.621	0	0	<b>182.748</b>	0	99.621	83.127
Handelsaktiva	0	0	38.964	0	0	0	<b>38.964</b>	1.801	37.163	0
Finanzielle Vermögenswerte FV/PL	0	249.924	0	0	0	0	<b>249.924</b>	50.367	199.557	0
Finanzielle Vermögenswerte AfS	0	0	0	550.041	0	0	<b>550.041</b>	472.385	57.619	20.037 <sup>1)</sup>
Sonstige Aktiva	0	0	0	0	0	113.851	<b>113.851</b>	0	113.851	0
<b>Nicht mit dem Fair Value bewertete Finanzinstrumente</b>										
Forderungen an Kreditinstitute	0	0	0	0	1.692.787	0	<b>1.692.787</b>	0	0	1.693.037
Forderungen an Kunden	40.033	0	0	0	11.490.481	0	<b>11.530.514</b>	0	40.033	11.521.709
Finanzielle Vermögenswerte HtM	2.227.199	0	0	0	0	0	<b>2.227.199</b>	2.355.422	0	0
<b>Mit dem Fair Value bewertete finanzielle Verbindlichkeiten</b>										
Verbindlichk. ggü. Kreditinstituten	0	86.308	0	0	0	0	<b>86.308</b>	0	0	86.308
Verbindlichk. ggü. Kunden	0	380.484	0	0	0	0	<b>380.484</b>	0	0	380.484
Verbriefte Verbindlichkeiten	0	582.931	0	0	0	0	<b>582.931</b>	0	582.931	0
Sonstige Passiva	0	0	37.281	0	0	45.847	<b>83.128</b>	10	83.118	0
Nachrangkapital	0	416.942	0	0	0	0	<b>416.942</b>	0	416.942	0
<b>Nicht mit dem Fair Value bewertete finanzielle Verbindlichkeiten</b>										
Verbindlichk. ggü. Kreditinstituten	0	0	0	0	3.152.649	0	<b>3.152.649</b>	0	0	3.161.242
Verbindlichk. ggü. Kunden	0	0	0	0	9.645.522	0	<b>9.645.522</b>	0	0	9.649.106
Verbriefte Verbindlichkeiten	0	0	0	0	1.009.936	0	<b>1.009.936</b>	0	1.014.912	0
Nachrangkapital	0	0	0	0	214.609	0	<b>214.609</b>	0	215.337	0

1) Aus Transparenzgründen hat sich die Oberbank entschieden, die Instrumente der Kategorie Available-for-Sale, die zu fortgeführten Anschaffungskosten bewertet werden, in dieser Tabelle nicht mehr darzustellen. Das Vorjahr wurde entsprechend adaptiert.

## Konzernabschluss

Unter Fair Value versteht man den Preis, der in einem geordneten Geschäftsvorfall zwischen MarktteilnehmerInnen am Bilanzstichtag für den Verkauf eines Vermögenswertes eingenommen bzw. für die Übertragung einer Schuld gezahlt werden würde. Bei der Bemessung des beizulegenden Zeitwertes wird davon ausgegangen, dass der Geschäftsvorfall entweder auf dem Hauptmarkt für den Vermögenswert oder die Schuld stattfindet oder auf dem vorteilhaftesten Markt, sofern kein Hauptmarkt vorhanden ist und sofern Zugang zu diesen Märkten besteht.

Sofern es notierte Preise für idente Vermögenswerte oder Schulden in aktiven Märkten gibt, zu denen am Bilanzstichtag eine Zugangsmöglichkeit besteht, werden diese zur Bewertung herangezogen (Level 1). Sind keine derartigen Marktpreise verfügbar, kommen zur Fair-Value-Ermittlung Bewertungsmodelle zum Einsatz, die auf direkt oder indirekt beobachtbaren Parametern beruhen (Level 2). Lässt sich der Fair Value weder anhand von Marktpreisen noch auf Basis von Bewertungsmodellen, die sich vollständig auf direkt oder indirekt beobachtbare Marktdaten stützen, ermitteln, werden einzelne nicht am Markt beobachtbare Bewertungsparameter anhand angemessener Annahmen geschätzt (Level 3).

Sämtliche Bewertungen zum beizulegenden Zeitwert betreffen regelmäßige Bewertungen. Es gab im Geschäftsjahr keine einmaligen Bewertungen zum beizulegenden Zeitwert.

### Bewertungsprozess

Das Risikocontrolling der Abteilung Rechnungswesen und Controlling der Oberbank ist für die unabhängige Überwachung und Kommunikation von Risiken sowie für die Bewertung der Finanzinstrumente zuständig. Sie ist aufbauorganisatorisch vom Handel, der für die Initiierung bzw. den Abschluss der Geschäfte zuständig ist, getrennt.

Die Handelsbuchpositionen werden täglich zu Geschäftsschluss mit aktuellen Marktpreisen bewertet.

Als Marktpreise werden aktuelle Börsenkurse verwendet, soweit ein öffentlich notierter Marktpreis zur Verfügung steht. Wenn eine direkte Bewertung zu Börsenkursen nicht möglich ist, werden Modellwerte, die sich aus der Zugrundelegung aktueller beobachtbarer Marktdaten (Zinskurven, Volatilitäten,...) ergeben, verwendet.

Diese Marktdaten werden täglich validiert und in tourlichen Abständen werden die Modellpreise mit tatsächlich am Markt erzielbaren Preisen verglichen. Weiters werden die Modellpreise der Derivate mit den Modellwerten der Partnerbanken verglichen.

Die Geschäftsleitung wird täglich über die Risikopositionen und die Bewertungsergebnisse aus den gesamten Handelsbuchpositionen informiert.

Die Ermittlung der Fair Values zu Finanzinstrumenten, die nicht das Handelsbuch betreffen, erfolgt quartalsweise.

### Bewertungsverfahren zur Ermittlung des Fair Values

Die verwendeten Bewertungsmodelle entsprechen anerkannten finanzmathematischen Methoden zur Bewertung von Finanzinstrumenten und berücksichtigen alle Faktoren, die die Marktteilnehmer bei der Festlegung eines Preises als angemessen betrachten.

Zur Fair Value Bewertung von derivativen Instrumenten, Verbriefen Verbindlichkeiten sowie Nachrangkapitalanleihen kommt als Bewertungsansatz der einkommensbasierte Ansatz zur Anwendung.

Der marktbasierter Ansatz wird bei der Fair Value Bewertung von strukturierten Produkten verwendet.

### Inputfaktoren zur Berechnung des Fair Values

Die Fair Value Bewertung für **Level 1** Finanzinstrumente erfolgt mit an aktiven Märkten notierten Preisen. Darunter fallen börsennotierte Wertpapiere und Derivate.

Wenn eine direkte Bewertung zu Börsenkursen nicht möglich ist, werden für die Ermittlung des Zeitwertes in **Level 2** Modellwerte, die sich aus der Zugrundelegung aktueller Marktdaten (Zinskurven, Volatilitäten, etc.) ergeben, verwendet. Die der Bewertung zugrundeliegenden Zinskurven und Volatilitäten kommen vom System Reuters.

Es kommen anerkannte Bewertungsmodelle zum Einsatz, wobei die Bewertung zu Marktbedingungen durchgeführt wird. Im Fall von Derivaten kommt bei symmetrischen Produkten (z.B. IRS) die Discounted CashFlow Methode zur Anwendung. Die beizulegenden Zeitwerte für asymmetrische Produkte (Optionen) werden mit Standardmethoden (z.B. Black Scholes)

## Konzernabschluss

berechnet. Für strukturierte Produkte erfolgt die Ermittlung mit Hilfe der Nutzung von Preisinformationen Dritter. Als Devisenkurs werden die von der EZB veröffentlichten Referenzkurse verwendet.

Sämtliche Derivate werden zunächst gegenparteirisikofrei bewertet. In einem zweiten Schritt wird ein Kreditrisikoabschlag (CVA) ermittelt. Der CVA wird aufbauend auf internen Ausfallswahrscheinlichkeiten auf Basis eines erwarteten Verlustes ermittelt.

Die Zeitwerte für nicht börsennotierte Wertpapiere werden ebenfalls aus dem System Geos übernommen. Die Zeitwerte für Anteile an Fonds werden von den Fondsgesellschaften übernommen. Die Berechnung des beizulegenden Zeitwerts für Verbriefte Verbindlichkeiten und Nachrangkapital erfolgt nach der Barwertmethode (Discounted Cash-Flow), wobei die Ermittlung der Cashflows der Eigenen Emissionen mit dem Vertragszinssatz erfolgt.

Zur Abzinsung wird die der Währung entsprechende Diskontkurve herangezogen, wobei ein der Seniority der Emission entsprechender Credit Spread als Aufschlag verwendet wird.

Für die Ermittlung des Zeitwertes in **Level 3** kommen anerkannte Bewertungsmodelle zum Einsatz. Die Berechnung des beizulegenden Zeitwerts in Level 3 erfolgt für Forderungen und Verbindlichkeiten nach der Barwertmethode.

Die Ermittlung der Discounted Cash Flows erfolgt auf Basis zukünftiger Zahlungsströme und dem mit dem zum Abschlusszeitpunkt des Geschäftes aktuellen Referenzzinssatz. Zur Abzinsung wird die der Währung entsprechende Diskontkurve herangezogen. Als Devisenkurs werden die von der EZB veröffentlichten Referenzkurse verwendet.

Für diese Finanzinstrumente stehen keine am Markt beobachtbaren Risikoaufschläge konform der Bonitätseinstufung zur Verfügung. Würden die Risikoaufschläge um 50 BP höher eingepreist, würden die zum Fair Value bewerteten Forderungen an Kunden um 2,04 Mio. Euro fallen, die zum Fair Value bewerteten Verbindlichkeiten gegenüber Kreditinstituten um 2,15 Mio. Euro steigen und die zum Fair Value bewerteten Verbindlichkeiten gegenüber Kunden um 18,4 Mio. Euro steigen.

Änderungen in der Fair-Value-Hierarchie bzw. in der Einstufung erfolgen, wenn sich die Qualität der in den Bewertungsverfahren verwendeten Inputparameter ändert. Die Einstufung wird zum Ende der Berichtsperiode geändert.

Finanzielle Vermögenswerte AfS (Beteiligungen und Anteile an verbundenen Unternehmen) in Höhe von 135.981 Tsd. Euro werden zu Anschaffungskosten bilanziert. Für diese Instrumente besteht kein aktiver Markt. Die Oberbank beabsichtigt nicht, diese zu veräußern.

Die folgende Tabelle zeigt die Entwicklung der Beteiligungen AfS, die zum Fair Value bewertet werden und dem Level 3 zugeordnet sind. Die Ermittlung des Fair Values für diese Vermögensgegenstände erfolgt nach dem Discounted Cash-Flow Bruttoverfahren bzw. als Mischverfahren (Multiple-Verfahren in Kombination mit Discounted Cash-Flow Verfahren).

### Entwicklung im Geschäftsjahr in Tsd. €:

Bilanzwert am 1.1.2014	20.037	
Zugänge (Käufe)	67.381	
Abgänge (Verkäufe)	0	
Impairment (GuV-wirksam)	<u>-3.515</u>	enthalten im Ergebnis aus finanz. Vermögenswerten AfS
<b>Bilanzwert am 31.12.2014</b>	<b>83.903</b>	

### Im Ergebnis aus finanziellen Vermögenswerten AfS enthaltene Positionen aus derartigen Instrumenten:

Realisierte Gewinne	0
Impairment im Geschäftsjahr	<u>-3.515</u>
	-3.515

Im sonstigen Ergebnis ergaben sich im Geschäftsjahr keine Auswirkungen aus diesen Instrumenten.

## Konzernabschluss

Die Bestimmung des Fair Values der zum Fair Value bewerteten Beteiligungen Available for Sale der Stufe 3 basiert auf folgenden wesentlichen nicht beobachtbaren Inputfaktoren:

	Wesentliche, nicht beobachtbare Inputfaktoren	Zusammenhang zwischen wesentlichen, nicht beobachtbaren Inputfaktoren und der Bewertung zum beizulegenden Zeitwert
Beteiligungen Available-for-Sale	<ul style="list-style-type: none"> <li>Diskontierungssatz (5,75 % - 8,47 %, gewichteter Durchschnitt: 6,08 %)</li> </ul>	Der geschätzte beizulegende Zeitwert würde steigen (sinken), wenn: <ul style="list-style-type: none"> <li>der Diskontierungssatz niedriger (höher) wäre</li> </ul>

Für die Fair Values der Beteiligungen Available-for-Sale hätte eine für möglich gehaltene Änderung bei einem der wesentlichen, nicht beobachtbaren Inputfaktoren, unter Beibehaltung der anderen Inputfaktoren, die nachstehenden Auswirkungen auf das sonstige Ergebnis nach Steuern:

	31.12.2014	
in Tsd. Euro	Erhöhung	Minderung
Diskontierungssatz (0,25 % Veränderung)	-2.404	2.417

Die restlichen mit dem Fair Value bewerteten Finanzinstrumente in Level 3 betreffen Forderungen an Kunden bzw. Verbindlichkeiten gegenüber Kreditinstituten und Kunden, für die die Fair-Value-Option in Anspruch genommen wird.

Entwicklung im Geschäftsjahr in Tsd. €:	Forderungen	Verbindlichk. ggü.	Verbindlichk.
	an Kunden	Kreditinstituten	ggü. Kunden
Bilanzwert am 1.1.2014	83.127	86.308	380.484
Zugänge	10.000	0	26.000
Abgänge (Tilgungen)	-12.939	0	-34.000
Veränderung Marktwert	4.109	3.267	40.079
hievon aus Abgängen	370	0	1.555
hievon aus in Bestand befindlich	3.739	3.267	38.524
<b>Bilanzwert am 31.12.2014</b>	<b>84.297</b>	<b>89.575</b>	<b>412.563</b>

Die daraus resultierende Veränderung des Marktwertes ist in der Position Ergebnis aus finanziellen Vermögenswerten FV/PL enthalten (saldiert mit den entsprechenden Gegenpositionen zur Vermeidung eines ansonsten entstehenden Accounting-Mismatch). Im sonstigen Ergebnis kam es zu keiner Auswirkung aus diesen Positionen.

Im Ergebnis sind Wertminderungsaufwendungen in der Höhe von 80.055 Tsd. Euro (Vorjahr 72.673 Tsd. Euro) für die Forderungen an Kunden enthalten. Davon wurden 77.035 Tsd. Euro (Vorjahr 70.641 Tsd. Euro) den Einzelwertberichtigungen zugeführt und 3.020 Tsd. Euro (Vorjahr 2.032 Tsd. Euro) für Direktabschreibungen aufgewendet. Die Differenz zwischen Buchwert und niedrigerem Tilgungswert bei finanziellen Verbindlichkeiten, die erfolgswirksam zum beizulegenden Zeitwert bewertet werden, beträgt 157.584 Tsd. Euro (Vorjahr 83.012 Tsd. Euro). Im Geschäftsjahr wurden keine Pfandliegenschaften erworben, für die eine sofortige Weiterveräußerungsabsicht gegeben ist. Die nicht zinsbedingte kumulierte Fair-Value-Änderung der finanziellen Verbindlichkeiten beträgt 3.933 Tsd. Euro (Vorjahr 6.257 Tsd. Euro), bei den finanziellen Forderungen 926 Tsd. Euro (Vorjahr 853 Tsd. Euro). Die periodische Veränderung der nicht zinsbedingten Fair-Value-Änderung beträgt bei den finanziellen Verbindlichkeiten 2.324 Tsd. Euro, bei den finanziellen Forderungen 73 Tsd. Euro. Hierbei wird die bonitätsbedingte Veränderung ermittelt als jene Fair-Value-Änderung, die nicht Änderungen der Marktrisiken (Zinsen, Währungen ...) unterliegt.

## Konzernabschluss

### Aufrechnung von finanziellen Vermögenswerten und Verpflichtungen (in Tsd. €) nach Maßgabe der Kriterien in IAS 32 und IFRS 7

	Finanz. Vermögenswerte brutto	Aufgerechnete bilanzierte Beträge brutto	Bilanzierte finanz. Vermögenswerte	Nicht bilanzierte Beträge		Nettobetrag
				Effekte von Aufrechnungsvereinbarungen	Sicherheiten in Form v. Finanzinstrumenten	
<b>Vermögenswerte 31.12.2014</b>						
Forderungen Kunden	12.832.577	-556.339	12.276.238			12.276.238
Derivate	255.100	-	255.100	-76.566	-92.379	86.155
<b>Summe</b>	<b>13.087.677</b>	<b>-556.339</b>	<b>12.531.338</b>	<b>-76.566</b>	<b>-92.379</b>	<b>12.362.393</b>
<b>Verbindlichkeiten 31.12.2014</b>						
Verbindlichkeiten Kunden	10.549.947	-556.339	9.993.608			9.993.608
Verbindlichkeiten aus übertragenen Zentralbankeinlagen und Wertpapierpensionsgeschäften	700.054	-	700.054		-700.054	0
Derivate	96.730	-	96.730	-76.566	-3.840	16.324
<b>Summe</b>	<b>11.346.731</b>	<b>-556.339</b>	<b>10.790.392</b>	<b>-76.566</b>	<b>-703.894</b>	<b>10.009.932</b>
<b>Vermögenswerte 31.12.2013</b>						
Forderungen Kunden	12.239.689	-526.427	11.713.262			11.713.262
Derivate	147.915	-	147.915	-44.570	-46.495	56.850
<b>Summe</b>	<b>12.387.604</b>	<b>-526.427</b>	<b>11.861.177</b>	<b>-44.570</b>	<b>-46.495</b>	<b>11.770.112</b>
<b>Verbindlichkeiten 31.12.2013</b>						
Verbindlichkeiten Kunden	10.552.433	-526.427	10.026.006			10.026.006
Verbindlichkeiten aus übertragenen Zentralbankeinlagen und Wertpapierpensionsgeschäften	690.507	-	690.507		-690.507	0
Derivate	80.159	-	80.159	-44.570	-14.628	20.961
<b>Summe</b>	<b>11.323.099</b>	<b>-526.427</b>	<b>10.796.672</b>	<b>-44.570</b>	<b>-705.135</b>	<b>10.046.967</b>

Die Spalte "Aufgerechnete bilanzierte Beträge (brutto)" weist jene Beträge aus, die nach Maßgabe von IAS 32 saldiert werden dürfen. In der Spalte „Effekte von Aufrechnungsvereinbarungen“ werden Beträge, die einer Globalnettingvereinbarung unterliegen, ausgewiesen. Bei diesen Globalverrechnungsverträgen mit Kunden handelt es sich um standardisierte Derivate-Rahmenvereinbarungen. Mit Banken werden standardisierte Rahmenverträge wie ISDA abgeschlossen. ISDA-Verträge sind Globalnettingvereinbarungen (Rahmenvertrag) der International Swaps and Derivatives Association (ISDA). Die Oberbank AG verwendet diese Aufrechnungsvereinbarungen zur Reduktion von Risiken bei Derivaten im Falle eines Ausfalls einer Gegenpartei. Aufgrund dieser Verträge erfolgt dann eine Nettoabwicklung über alle derivativen Transaktionen, wobei die Vermögenswerte und Verbindlichkeiten saldiert werden. Wenn die Nettoposition zusätzlich mit erhaltenen oder gegebenen Barsicherheiten (z.B. Marginkonten) abgesichert wird, erfolgt der Ausweis in der Spalte „Sicherheiten in Form von Finanzinstrumenten“. Diese Absicherung basiert auf mit Banken abgeschlossenen CSA-Verträgen (Credit Support Annex). In diesen Vereinbarungen sind die grundlegenden Bestimmungen zur Sicherheitenakzeptanz festgelegt. Die Spalte „Sicherheiten in Form von Finanzinstrumenten“ umfasst die bezogen auf die Gesamtsumme der Vermögenswerte und Verbindlichkeiten erhaltenen bzw. gegebenen Sicherheiten in Form von Finanzinstrumenten.

### 30) Angaben zu nahe stehenden Personen und Unternehmen

Die Gesamtbezüge des Vorstandes betragen im Konzern 1.451 Tsd. Euro (Vorjahr 1.379 Tsd. Euro). Der darin enthaltene variable Anteil betrug 313 Tsd. Euro (Vorjahr 322 Tsd. Euro, hievon 22 Tsd. Euro Vergütung für Verwaltungsstrafen).

An frühere Mitglieder des Vorstandes und deren Hinterbliebene wurden 1.394,4 Tsd. Euro (Vorjahr 1.394,3 Tsd. Euro) gezahlt. Die Aufwendungen für Abfertigungen und Pensionen der Vorstandsmitglieder (einschließlich ehemaliger Vorstandsmitglieder und ihrer Hinterbliebenen) betragen im Geschäftsjahr 5.042,2 Tsd. Euro (Vorjahr 1.094,8 Tsd. Euro). Darin sind die Aufwendungen, die sich aus der Änderung der Parameter für die versicherungsmathematische Berechnung der Abfertigungs- und Pensionsrückstellung ergeben, enthalten.

Die Vergütungsrichtlinien der Oberbank sehen ein ausgewogenes Verhältnis von fixen und variablen Bezügen vor, wobei die variablen Bezüge sich an einem Richtwert von 20 % des Gesamtbezuges orientieren und maximal 40 % der Gesamtbezüge bzw. nicht mehr als 150.000 Euro betragen dürfen. Das fixe Basisgehalt orientiert sich an den jeweiligen Aufgabengebieten. Die variable Gehaltskomponente berücksichtigt gemeinsame und persönliche Leistungen der Vorstandsmitglieder ebenso wie die generelle Unternehmensentwicklung.

Gemessen wird dieser Unternehmenserfolg am Erreichen mittel- bis langfristiger strategischer Zielsetzungen und ausgewählter Kennzahlen:

- am nachhaltigen Einhalten der strategischen Risikoausnutzung gemäß Gesamtbanksteuerung (ICAAP);
- am nachhaltigen Erreichen der strategischen Finanzziele auf Basis der definierten Strategie und der Mehrjahresplanung der Bank;
- am nachhaltigen Erreichen der strategischen Ziele generell.

Die Einschätzung der Oberbank als hochkomplexes Institut im Sinne des Rundschreibens der FMA zur Vergütungspolitik vom Dezember 2012 bedeutet, dass von den variablen Vergütungen der Vorstände, deren Höhe anhand der „Parameter für die Beurteilung der variablen Vergütungen für den Vorstand“ vom Vergütungsausschuss jährlich in seiner Märzsession festgelegt wird, 50 % in Aktien und 50 % in Cash auszuzahlen sein werden, wobei die Aktien einer Haltefrist von drei Jahren unterliegen und der 40 %ige, auf fünf Jahre rückzustellende Anteil in Entsprechung von RZ 133 der Guidelines on Remuneration Policies and Practices des Committee of European Banking Supervisors zu gleichen Teilen aus Aktien und Cash besteht.

Da Bemessung und Zuerkennung der variablen Vergütungen immer erst im Nachhinein erfolgen, sind bilanziell entsprechende Rückstellungen zu bilden, was aber im Wissen um die sehr moderate Politik des Vergütungsausschusses auch gut planbar ist. Diese betragen 2012 für die 2013 ausgezahlten Vergütungen strafvergütungsbereinigt 300 Tsd. Euro und 2013 für die 2014 ausgezahlten Vergütungen 313 Tsd. Euro.

In der Bilanz zum 31.12.2014 sind für die in 2015 für 2014 zur Auszahlung gelangenden Vergütungen 330 Tsd. Euro eingestellt. Die Auszahlung erfolgt wie bei den MitarbeiterInnen mit der Mai-Gehaltsabrechnung, wobei der Betrag für den Aktienanteil auf ein gesperrtes Depotverrechnungskonto des Vorstandsmitglieds gebucht wird und für die Bezahlung der zu erwerbenden Aktienanteile verwendet wird, die dann einer dreijährigen Verkaufssperre unterliegen.

Für die jedes Jahr aufgrund gesetzlicher Verpflichtung nicht zur Auszahlung gelangenden Anteile (je 20 % Cash und 20 % Aktien) bleiben die Rückstellungsteile entsprechend bestehen. Sie betragen 2013 96 Tsd. Euro und für 2014 125 Tsd. Euro. Diese Beträge werden aufgeteilt auf die fünf Folgejahre nach Freigabe durch den Vergütungsausschuss jeweils erst ausbezahlt. Die für die variablen Vorstandsvergütungen zu bildenden Rückstellungen stellen bilanziell einen Personalmehraufwand dar.

Die Vergütung des Aufsichtsrates für das Geschäftsjahr betrug im Konzern 245 Tsd. Euro (Vorjahr 204 Tsd. Euro).

Die Mitglieder des Aufsichtsrates erhalten neben dem Ersatz der durch ihre Funktion entstandenen Barauslagen auch Sitzungsgelder von je 120 Euro sowie eine jährliche Vergütung.



## Konzernabschluss

Die Höhe dieser Vergütung wurde von der Hauptversammlung 2014 für das Geschäftsjahr 2014 und die folgenden Jahre b.a.w. wie folgt festgelegt: für den Vorsitzenden 21.000 Euro, seine Stellvertreter je 17.000 Euro und die weiteren Mitglieder je 15.000 Euro.

Für Tätigkeiten im Prüfungsausschuss und im Risiko- und Kreditausschuss wurden pro Mitglied und Jahr je 4.000 Euro, für den Arbeitsausschuss pro Mitglied und Jahr je 2.000 Euro und für den Nominierungsausschuss und den Vergütungsausschuss pro Mitglied und Jahr 1.000 Euro von der Hauptversammlung 2012 festgesetzt.

Gegenüber dem Aufsichtsrat der Oberbank AG bestanden Kredite bzw. Haftungsverhältnisse in Höhe von 714,3 Tsd. Euro (Vorjahr 514,2 Tsd. Euro), gegenüber dem Vorstand der Oberbank AG bestanden Kredite von 104,9 Tsd. Euro (Vorjahr 103,9 Tsd. Euro). Die Konditionen entsprechen jeweils den üblichen Bedingungen.

### **Rahmenbedingungen der Mitarbeiteraktion 2014**

Aktionszeitraum: 26.5.-16.6.2014

Auftragserteilung bis 16.6.2014

Aktienanzahl limitiert auf bis zu 70.000 Stück entgeltlich erwerbbar Stammaktien und bis zu 14.000 Stück unentgeltlich zugeteilten Stammaktien ("Bonusaktien")

Bezugskurs: Börsenkurs zum 17.6.2014

maximale entgeltlich erwerbbar Stückanzahl: 145 Stück Aktien

Bonusaktien: pro fünf entgeltlich erworbenen Aktien wird eine Bonusaktie unentgeltlich zugeteilt.

Den MitarbeiterInnen wurden Aktien der Oberbank AG innerhalb vorgegebener Frist zu vergünstigten Konditionen angeboten (Bonusaktien). Der Kauf unterliegt Einschränkungen bezüglich des Betrages, den die MitarbeiterInnen in den Aktienkauf investieren können.

Die Anzahl der durch dieses Angebot an die MitarbeiterInnen abgegebenen Aktien belief sich im Berichtsjahr auf 76.320 Stück. Die über das Rückkaufprogramm 2014 zum Zwecke der kostenlosen Begebung an den berechtigten Personenkreis angekauften 12.720 Stück Aktien verursachten einen Aufwand in Höhe von 636 Tsd. Euro.

### **Rückkaufprogramm 2014**

Das Aktien-Rückkaufprogramm wurde am 18.6.2014 abgeschlossen. Im Zuge des Rückkaufprogrammes wurden zwischen dem 10.6.2014 und dem 18.6.2014 gesamt 77.884 Stück Stammaktien, die 0,2706 % des Grundkapitals entsprechen, börslich und außerbörslich zurückgekauft. Der gewichtete Durchschnittspreis je Stammaktie betrug 49,99 Euro; der höchste geleistete Gegenwert je Stammaktie betrug 50,00 Euro; der niedrigste geleistete Gegenwert je Stammaktie betrug 49,90 Euro. Der Wert der rückerworbenen Aktien betrug 3.893.544,50 Euro.

Der Vorstand der Gesellschaft hat am 20. Juni 2014 beschlossen, von den im Zuge des Aktienrückkaufprogrammes 2014 erworbenen eigenen 77.884 Stück Aktien 77.884 Stück Aktien zu verkaufen bzw. zu übertragen, und zwar 76.320 Stück an die MitarbeiterInnen im Zuge der Mitarbeiteraktion 2014 und 1.564 Stück an den Vorstand im Wege der Vorstandsvergütung in Aktien gem. § 39b BWG gemäß der Sitzung des Vergütungsausschusses des Aufsichtsrates der Oberbank AG vom 25.3.2014; dieser Beschluss sowie die Veräußerung der eigenen Aktien werden hiermit gemäß § 65 Abs. 1a AktG iVm § 82 Abs. 8 und 9 BörseG und gemäß §§ 4 und 5 der VeröffentlichungsV 2002 veröffentlicht und sind auch auf der Homepage der Oberbank entsprechend zu ersehen: [http://www.oberbank.at/OBK\\_webp/OBK/oberbank\\_at/Investor\\_Relations/Oberbank\\_Aktien/Aktienrueckkaufprogramm/index.jsp](http://www.oberbank.at/OBK_webp/OBK/oberbank_at/Investor_Relations/Oberbank_Aktien/Aktienrueckkaufprogramm/index.jsp)

## Konzernabschluss

Im Rahmen der gewöhnlichen Geschäftstätigkeit werden Geschäfte mit nahe stehenden Unternehmen und Personen zu marktüblichen Bedingungen und Konditionen abgeschlossen. Geschäftsvorfälle zwischen nahe stehenden Unternehmen im Konsolidierungskreis wurden im Zuge der Konsolidierung eliminiert und werden in dieser Anhangangabe nicht erläutert.

**Die Geschäftsbeziehungen zu nahe stehenden Unternehmen und Personen stellen sich per 31.12.2014 wie folgt dar:**

in Tsd. €	Assoziierte Unternehmen	Tochterunternehmen	Sonst. nahe stehende Unternehmen u. Personen <sup>1)</sup>
<b>Geschäftsvorfälle</b>			
Finanzierungen	13.560	7.100	5.245
Bürgschaften/Sicherheiten	5.063	5.670	11
<b>Ausstehende Salden</b>			
Forderungen	236.759	50.744	1.471
Forderungen Vorjahr	278.593	82.847	25.999
Verbindlichkeiten	111.545	54.150	10.759
Verbindlichkeiten Vorjahr	58.497	65.313	38.915
Bürgschaften/Garantien	33.714	6.254	44
Bürgschaften/Garantien Vorjahr	30.564	584	3.041
Rückstellungen für zweifelhafte Forderungen	0	0	0
Rückstellungen für zweifelhafte Forderungen	0	0	0
<b>Ertragsposten</b>			
Zinsen	1.688	401	53
Provisionen	200	44	267
<b>Aufwendungen</b>			
Zinsen	200	249	31
Provisionen	3	0	0
Wertberichtigungen auf Forderungen	2.450	4.454	0
Verwaltungsaufwendungen	0	0	18

1) Vorstands- und Aufsichtsratsmitglieder der Oberbank AG, diesen nahe stehende Familienangehörige sowie Unternehmen, die von diesen Personen beherrscht, gemeinschaftlich geführt oder maßgeblich beeinflusst werden.

## Konzernabschluss

### 31) Segmentberichterstattung

Basis der Segmentberichterstattung ist die interne Unternehmensbereichsrechnung, die die 2003 vorgenommene Trennung zwischen Privat- und Firmenkundengeschäft und die damit gegebene Managementverantwortung abbildet. Die Segmente werden wie selbständige Unternehmen mit eigener Kapitalausstattung und Ergebnisverantwortung dargestellt. Kriterium für die Abgrenzung ist in erster Linie die Betreuungszuständigkeit für die KundInnen.

Die Segmentinformationen basieren auf dem so genannten „Management Approach“, der verlangt, die Segmentinformation auf Basis der internen Berichterstattung so darzustellen, wie sie regelmäßig zur Entscheidung über die Zuteilung von Ressourcen zu den Segmenten und zur Beurteilung ihrer Performance herangezogen wird.

In der Oberbank-Gruppe sind folgende Segmente definiert: „Privatkunden“; „Firmenkunden“ (inkl. dem Ergebnis aus 43 Leasing-Gesellschaften); „Financial Markets“ (Handelstätigkeit; Eigenpositionen; als Market Maker eingegangene Positionen; Strukturergebnis; Erträge aus assoziierten Unternehmen; Ergebnis der ALPENLÄNDISCHE GARANTIE-GESELLSCHAFT m.b.H.); „Sonstige“ (Sachverhalte ohne direkten Bezug zu Business-Segmenten; nicht den anderen Segmenten zuordenbare Bilanzposten; Einheiten, die Ergebnisbeiträge abbilden, die nicht einem einzelnen Segment zugeordnet werden können).

Das zugeordnete Eigenkapital wird im Geschäftsjahr konzerneinheitlich mit einem Zinssatz von 6 %, der nach empirischen Erhebungen die langfristige Durchschnittsrendite einer risikofreien Veranlagung am Kapitalmarkt darstellt, bewertet und als Eigenkapitalveranlagungsertrag im Zinsergebnis ausgewiesen. Es handelt sich dabei um regulatorisches Kapital.

Segmentberichterstattung Kerngeschäftsbereiche in Tsd. €	Privat	Firmen	Financial Markets	Sonstige	Summe
operatives Zinsergebnis	55.362	238.134	20.428		313.923
at Equity			58.994		58.994
Zinsenüberschuss	55.362	238.134	79.422		372.917
Risikovorsorge Kredit	720	-72.757	-5.990		-78.027
Provisionsüberschuss	56.053	63.274	-17		119.310
Handelsergebnis		-60	5.334		5.274
Verwaltungsaufwand	-84.160	-120.576	-5.920	-26.276	-236.931
Sonstiger betrieblicher Ertrag	-872	1.768	-28.259	2.411	-24.952
Außerordentliches Ergebnis					
Jahresüberschuss vor Steuern	27.103	109.782	44.571	-23.865	157.591
Ø risikogewichtete Aktiva	1.261.728	8.299.509	3.888.020		13.449.257
Ø zugeordnetes Eigenkapital	138.462	910.789	426.672		1.475.923
RoE (Eigenkapitalrendite) vor Steuern	19,6 %	12,1 %	10,4 %		10,7 %
Cost-Income-Ratio (Kosten-Ertrag-Relation)	76,1 %	39,8 %	10,5 %		50,1 %
Barreserve			147.009		147.009
Forderungen an Kreditinstitute			1.460.988		1.460.988
Forderungen an Kunden	2.441.683	9.834.555			12.276.238
Risikovorsorgen	-54.118	-365.637	-54.655		-474.410
Handelsaktiva			56.649		56.649
Finanzanlagen			3.650.387		3.650.387
hievon Anteile an at Equity-Unternehmen			631.299		631.299
Sonstige Vermögenswerte				658.025	658.025
<b>Segmentvermögen</b>	<b>2.387.565</b>	<b>9.468.918</b>	<b>5.260.378</b>	<b>658.025</b>	<b>17.774.886</b>
Verbindlichkeiten ggü. Kreditinstituten			3.252.390		3.252.390
Verbindlichkeiten ggü. Kunden	4.738.178	5.255.430			9.993.608
Verbriefte Verbindlichkeiten			1.580.642		1.580.642
Handelspassiva			55.372		55.372
Eigen- und Nachrangkapital	213.550	1.317.171	717.732		2.248.453
Sonstige Schulden				644.421	644.421
<b>Segmentenschulden</b>	<b>4.951.728</b>	<b>6.572.601</b>	<b>5.606.136</b>	<b>644.421</b>	<b>17.774.886</b>
Abschreibungen	3.965	5.220	117	1.796	11.097

Die Oberbank hat - bedingt durch ihren Regionalbankencharakter - ein begrenztes geografisches Einzugsgebiet. Auf eine Geschäftszuordnung nach geografischen Merkmalen wird daher wegen untergeordneter Bedeutung verzichtet.

## Konzernabschluss

<b>32) Non performing loans (siehe auch Seiten 120 ff)</b>	<b>2014</b>	<b>2013</b>
Forderungen an Kreditinstitute	0	0
Forderungen an Kunden	299.969	301.117
Festverzinsliche Wertpapiere	0	2.947

Die Werte per 31.12.2013 wurden rückwirkend angepasst, da es im Zuge der Erstanwendung von IFRS 11 zur Anpassung des Ausweises bestimmter Rückstellungen der ALPENLÄNDISCHE GARANTIE-GESELLSCHAFT m.b.H. kam.

<b>33) Als Sicherheit gestellte Vermögensgegenstände</b>	<b>2014</b>	<b>2013</b>
Deckungsstock für Mündelgeldspareinlagen	24.086	24.038
Deckungsstock für fundierte Bankschuldverschreibungen	148.877	174.226
Deckungsstock für hypothekarisch fundierte Bankschuldverschreibungen	417.798	261.568
Margindeckung bzw. Arrangement-Kautions für Wertpapiergeschäfte	23.380	28.459
Sicherstellung für Euroclear-Kreditlinie	65.691	74.355
Sicherstellung für EIB-Refinanzierungsdarlehen	46.557	46.531
Sicherstellung für EIB-Globaldarlehensgewährung	75.000	150.000
Wertpapiere und Forderungen für Refinanzierungsgeschäfte mit der OeNB	600.054	360.507
Wertpapiere als Sicherstellung für das Refinanzierungsprogramm mit der ungarischen Nationalbank	26.322	26.426
Wertpapiere als Sicherstellung für den Zahlungsverkehr im Ausland	39.966	49.938
An die Oesterreichische Kontrollbank (OeKB) zederte Forderungen	259.045	304.082
An die LfA Förderbank Bayern und an die KfW (Kreditanstalt für Wiederaufbau) zederte Forderungen	552.762	523.882
Sonstige Aktivposten als Sicherheitsleistung für die CCP Austria GmbH als Clearingstelle für Börsengeschäfte	232	
<b>Als Sicherheit gestellte Vermögensgegenstände</b>	<b>2.279.769</b>	<b>2.024.011</b>

Die Stellung von Sicherheiten erfolgt nach den handelsüblichen oder gesetzlichen Bestimmungen. Bei den zederten Forderungen an die LfA Förderbank Bayern und an die KfW (Kreditanstalt für Wiederaufbau) wurden die Vorjahreszahlen angepasst.

<b>34) Nachrangige Vermögensgegenstände</b>	<b>2014</b>	<b>2013</b>
Forderungen an Kreditinstitute	12.000	22.000
Forderungen an Kunden	63.400	61.328
Schuldverschreibungen und andere festverzinsliche Wertpapiere	56.265	82.678
Andere nicht festverzinsliche Wertpapiere	17.783	56.951
<b>Nachrangige Vermögensgegenstände</b>	<b>149.448</b>	<b>222.958</b>

<b>35) Fremdwährungsvolumina</b>	<b>2014</b>	<b>2013</b>
Aktiva	2.156.956	1.721.413
Passiva	1.591.001	1.597.064

<b>36) Treuhandvermögen</b>	<b>2014</b>	<b>2013</b>
Treuhandkredite	327.080	331.013
Treuhandbeteiligungen	96	96
<b>Treuhandvermögen</b>	<b>327.176</b>	<b>331.109</b>

<b>37) Echte Pensionsgeschäfte</b>	<b>2014</b>	<b>2013</b>
Die Buchwerte der im Rahmen von echten Pensionsgeschäften in Pension gegebenen Vermögensgegenstände betragen	131.174	315.083

<b>38) Eventualverbindlichkeiten und Kreditrisiken</b>	<b>2014</b>	<b>2013</b>
Sonstige Eventualverbindlichkeiten (Haftungen und Akkreditive)	1.302.042	1.285.148
<b>Eventualverbindlichkeiten</b>	<b>1.302.042</b>	<b>1.285.148</b>
Verbindlichkeiten aus unechten Pensionsgeschäften	0	0
Sonstige Kreditrisiken (unwiderrufliche Kreditzusagen)	2.727.707	2.351.793
<b>Kreditrisiken</b>	<b>2.727.707</b>	<b>2.351.793</b>

## Konzernabschluss

### 39) Unternehmen des Konsolidierungskreises

Die nachfolgende Auflistung stellt den Konsolidierungskreis der Oberbank Konzerns zum 31.12.2014 dar.

#### Konzernmuttergesellschaft

OBERBANK AG, Linz

Vollkonsolidierte Unternehmen	Anteil in %
3-Banken Wohnbaubank AG, Linz	80,00
3-Banken Kfz-Leasing GmbH, Linz	80,00
Ober Finanz Leasing gAG, Budapest	100,00
Ober Immo Truck gAG, Budapest	100,00
Ober Leasing Gesellschaft mit beschränkter Haftung, Budapest	100,00
Oberbank airplane Leasing GmbH, Linz	100,00
Oberbank airplane 2 Leasing GmbH, Linz	100,00
Oberbank Eugendorf Immobilienleasing GmbH, Linz	100,00
Oberbank Goldkronach Beteiligungs GmbH, Neuötting	100,00
Oberbank Leobendorf Immobilienleasing GmbH, Linz	100,00
Oberbank Hybrid 1 GmbH, Linz	100,00
Oberbank Hybrid 2 GmbH, Linz	100,00
Oberbank Hybrid 3 GmbH, Linz	100,00
Oberbank Hybrid 4 GmbH, Linz	100,00
Oberbank Hybrid 5 GmbH, Linz	100,00
Oberbank Idstein Immobilien-Leasing GmbH, Neuötting	100,00
Oberbank Immobilie-Bergheim Leasing GmbH, Linz	95,00
Oberbank Immobilien-Leasing Gesellschaft m.b.H., Linz	100,00
Oberbank Immobilien Leasing GmbH Bayern, Neuötting	100,00
Oberbank Inzersdorf Immobilienleasing GmbH, Linz	100,00
Oberbank KB Leasing Gesellschaft m.b.H., Linz	100,00
OBERBANK LEASING GESELLSCHAFT MBH., Linz	100,00
Oberbank Immobilien-Leasing GmbH Bayern & Co. KG Goldkronach, Neuötting	Komplementär
Oberbank Leasing GmbH Bayern & Co KG Neuenrade, Neuötting	Komplementär
Oberbank Leasing Bauhaus Pilsen, s.r.o., Prag	100,00
Oberbank Leasing GmbH Bayern, Neuötting	100,00
Oberbank Leasing Inprox Misk GmbH, Budapest	100,00
Oberbank Leasing Inprox Znojmo s.r.o., Prag	100,00
Oberbank Leasing JAF Holz, s.r.o., Prag	95,00
Oberbank Leasing KIKA, s.r.o., Bratislava	100,00
Oberbank Leasing KIKA, s.r.o., Prag	100,00
Oberbank Leasing Prievidza s.r.o., Bratislava	100,00
Oberbank Leasing s.r.o., Bratislava	100,00
Oberbank Leasing spol. s r.o., Prag	100,00
Oberbank LIV Immobilienleasing GmbH, Linz	100,00
Oberbank Mattigtal Immobilienleasing GmbH, Linz	90,00
Oberbank MLC - Pernau Immobilienleasing GmbH, Linz	99,80
Oberbank Operating Mobilienleasing GmbH, Linz	100,00
Oberbank Operating OPR Immobilienleasing GmbH, Linz	100,00
Oberbank Pernau Immobilienleasing GmbH, Linz	100,00
Oberbank Riesenhof Immobilienleasing GmbH, Linz	100,00
Oberbank Seiersberg Immobilienleasing Gesellschaft m.b.H., Linz	100,00

## Konzernabschluss

Oberbank-Kremsmünster Immobilienleasing Gesellschaft m.b.H., Linz	100,00
OBK Ahlten Immobilien Leasing GmbH, Neuötting	94,00
OBK München 1 Immobilien Leasing GmbH, Neuötting	100,00
OBK München 2 Immobilien Leasing GmbH, Neuötting	100,00
OBK München 3 Immobilien Leasing GmbH, Neuötting	100,00
POWER TOWER GmbH, Linz	99,00
Tuella Finanzierung GmbH, Wien	100,00

<b>Anteilmäßig konsolidierte Unternehmen</b>	<b>Anteil in %</b>
ALPENLÄNDISCHE GARANTIE-GESELLSCHAFT m.b.H., Linz	50,00

<b>At Equity bewertete assoziierte Unternehmen</b>	<b>Anteil in %</b>
Bank für Tirol und Vorarlberg Aktiengesellschaft, Innsbruck	13,22
BKS Bank AG, Klagenfurt	18,52
Drei-Banken Versicherungs-Aktiengesellschaft, Linz	40,00
voestalpine AG, Linz	7,75

<b>Nicht konsolidierte Unternehmen</b>	<b>Anteil in %</b>
--	--------------------

### A. VERBUNDENE UNTERNEHMEN

„AM“ Bau- und Gebäudevermietung Gesellschaft m.b.H., Linz	100,00
Betriebsobjekte Verwertung Gesellschaft m.b.H., Linz	100,00
DPI S.A., Luxemburg (früher: Duktus S.A., Luxemburg)	57,55
GAIN CAPITAL PARTICIPATIONS SA, SICAR, Luxemburg	58,69
„LA“ Gebäudevermietung und Bau - Gesellschaft m.b.H., Linz	100,00
Oberbank Beteiligungsholding Gesellschaft m.b.H., Linz	100,00
Oberbank Immobilien Holding GmbH, Linz	100,00
Oberbank Immobilien-Service Gesellschaft m.b.H., Linz	100,00
Oberbank Industrie und Handelsbeteiligungsholding GmbH, Linz	100,00
Oberbank Kfz-Leasing GmbH, Linz	100,00
OBERBANK NUTZOBJEKTE VERMIETUNGS-GESELLSCHAFT m.b.H., Linz	100,00
Oberbank Opportunity Invest Management Gesellschaft m.b.H., Linz	100,00
Oberbank PE Beteiligungen GmbH, Linz	100,00
Oberbank PE Holding GmbH, Linz	100,00
Oberbank Unternehmensbeteiligung GmbH, Linz	100,00
Oberbank Unterpremstätten Immobilienleasing GmbH, Linz	100,00
Oberbank Vertriebsservice GmbH, Linz	100,00
Oberbank V-Investholding GmbH, Linz	100,00
Samson České Budějovice spol. s r.o., Budweis	100,00
„SG“ Gebäudevermietungsgesellschaft m.b.H., Linz	100,00
„SP“ Bau- und Gebäudevermietungsgesellschaft m.b.H., Linz	100,00
„ST“ BAU Errichtungs- und Vermietungsgesellschaft m.b.H., Linz	100,00
TZ-Vermögensverwaltungs GmbH, Linz	100,00
„VB“ Gebäudeerrichtungs- und -vermietungsgesellschaft m.b.H., Linz	100,00
Wohnwert GmbH, Salzburg	100,00

### B. ASSOZIIERTE UNTERNEHMEN

3 Banken-Generali Investment-Gesellschaft m.b.H., Linz	20,57
3-Banken Beteiligung Gesellschaft m.b.H., Linz	40,00

## Konzernabschluss

3 Banken Versicherungsmakler Gesellschaft m.b.H., Innsbruck	40,00
AMV Networks GmbH, Braunau	20,00
Beteiligungsverwaltung Gesellschaft m.b.H., Linz	40,00
Biowärme Attnang-Puchheim GmbH, Attnang-Puchheim	49,00
Buy-Out Central Europe II Beteiligungs-Invest AG, Wien	24,85
COBB Beteiligungen und Leasing GmbH, Wien	20,25
Cycleenergy Beteiligungs GmbH, Wien	26,28
DREI-BANKEN-EDV Gesellschaft m.b.H., Linz	40,00
GAIN CAPITAL PARTICIPATIONS II S.A. SICAR, Luxemburg	33,11
Gasteiner Bergbahnen Aktiengesellschaft, Bad Hofgastein	32,62
GSA Genossenschaft für Stadterneuerung und Assanierung, gemeinnützige registrierte Genossenschaft mit beschränkter Haftung, Linz	33,85
Kontext Druckerei GmbH, Linz	25,20
LHL Immobilien Beteiligungs-GmbH, Linz	50,00
MY Fünf Handels GmbH, Wien	50,00
OÖ HightechFonds GmbH, Linz	24,08
Techno-Z Braunau Technologiezentrum GmbH, Braunau	21,50
Nutzfahrzeuge Beteiligung GmbH, Wien	38,53

### Angaben zu Tochterunternehmen

Zu den Rechnungslegungsmethoden siehe Punkt 2) in den Erläuterungen (Notes) zum Konzernabschluss, Abschnitt Konsolidierungsmethoden.

Nachstehend sind die wesentlichen Tochterunternehmen des Oberbank Konzerns in den Jahren 2014 und 2013 aufgelistet.

Name	Land der Hauptaktivität	Eigenkapitalanteil in %	
		2014	2013
Oberbank Leasing GmbH	Österreich	100,00	100,00
Oberbank Immobilien-Leasing GmbH	Österreich	100,00	100,00
Oberbank Operating Mobilienleasing GmbH	Österreich	100,00	100,00
Oberbank Operating OPR Immobilienleasing GmbH	Österreich	100,00	100,00
Power Tower GmbH	Österreich	99,00	99,00
Oberbank KB Leasing GmbH	Österreich	100,00	75,00
TUELLA Finanzierung GmbH	Schweiz	100,00	100,00
Oberbank Leasing GmbH Bayern	Deutschland	100,00	100,00
Oberbank Leasing spol.s.r.o.	Tschechien	100,00	100,00
Ober Finanz Leasing gAG	Ungarn	100,00	100,00
Oberbank Leasing s.r.o.	Slowakei	100,00	100,00
Oberbank Hybrid 1 GmbH	Österreich	100,00	100,00

Zum 31.12.2014 bestanden in keinem Tochterunternehmen wesentliche nicht beherrschende Anteile.

### Angaben zu assoziierten Unternehmen

Zu den Rechnungslegungsmethoden siehe Punkt 2) in den Erläuterungen (Notes) zum Konzernabschluss, Abschnitt Konsolidierungsmethoden.

Der Oberbank Konzern hat vier assoziierte Unternehmen, die nach der Equity-Methode bilanziert werden, wovon drei für die folgenden Angaben wesentlich sind.

## Konzernabschluss

	<b>BKS Bank AG</b>	<b>Bank für Tirol und Vorarlberg Aktiengesellschaft</b>	<b>voestalpine-Konzern</b>
<b>Art der Beziehung</b>	Strategischer Bankpartner	Strategischer Bankpartner	Strategischer Partner
<b>Art der Tätigkeit</b>	Kreditinstitut	Kreditinstitut	Stahlbasierter Technologie- und Industriegüterkonzern
<b>Hauptsitz der Geschäftstätigkeit</b>	Österreich	Österreich	Österreich
<b>Anteil</b>	18,52 % (2013: 18,52 %)	13,22 % (2013: 13,22 %)	7,75 % (2013: 7,75 %)
<b>Beizulegender Zeitwert des Eigentumsanteils (sofern börsennotiert)</b>	115.418 Tsd. Euro (2013: 106.130 Tsd. Euro)	68.443 Tsd. Euro (2013: 64.444 Tsd. Euro)	438.114 Tsd. Euro (2013: 466.636 Tsd. Euro)

Es folgen zusammengefasste Finanzinformationen für die assoziierten Unternehmen BKS Bank AG, Bank für Tirol und Vorarlberg Aktiengesellschaft (Kreditinstitute) und den voestalpine-Konzern (Sonstige). Die Daten basieren auf ihren jeweiligen Konzernabschlüssen, die nach IFRS erstellt wurden.

in Tsd. €	Kreditinstitute		Sonstige	
	2014	2013	2014	2013
Erlöse	458.348	411.217	11.145.655	11.315.201
Gewinn/Verlust aus fortzuführenden Geschäftsbereichen	114.863	105.752	608.492	492.428
Gewinn/Verlust nach Steuern aus aufgegebenen Geschäftsbereichen	0	0	0	0
Sonstiges Ergebnis	42.109	-14.855	-310	-181.625
Gesamtergebnis	156.972	90.897	608.182	310.803
kurzfristige Vermögenswerte	757.596	668.759	5.782.600	5.564.000
langfristige Vermögenswerte	15.490.342	15.448.350	7.242.800	6.983.600
kurzfristige Schulden	2.470.891	3.033.026	3.934.700	3.486.300
langfristige Schulden	12.058.923	11.503.423	4.159.200	3.999.000
Anteil des Konzerns am Nettovermögen der assoziierten Unternehmen zum Jahresbeginn	246.371	233.754	316.792	308.973
zurechenbares Gesamtergebnis	22.459	15.125	42.345	19.842
erhaltene Dividenden im Geschäftsjahr	2.509	2.508	12.691	12.023
Zugänge im Geschäftsjahr	9.779	0	0	0
Anteil des Konzerns am Nettovermögen der assoziierten Unternehmen zum Jahresende	276.100	246.371	346.446	316.792

Für die Beteiligung an der BKS Bank AG besteht zwischen der Oberbank AG, der Bank für Tirol und Vorarlberg Aktiengesellschaft und der Generali 3 Banken Holding AG bzw. für die Beteiligung an der Bank für Tirol und Vorarlberg Aktiengesellschaft besteht zwischen der Oberbank AG, der BKS Bank AG, der Generali 3 Banken Holding AG und der Wüstenrot Wohnungswirtschaft reg. Gen.m.b.H. jeweils ein Syndikatsvertrag. Zweck der Syndikate ist es, die Eigenständigkeit der BKS Bank AG bzw. der Bank für Tirol und Vorarlberg Aktiengesellschaft zu erhalten. Die Einbeziehung von BKS Bank AG und Bank für Tirol und Vorarlberg Aktiengesellschaft beruht auf diesen Syndikatsverträgen.

Die Einbeziehung des voestalpine-Konzerns beruht vor allem auf dem nachhaltig strategischen Gehalt der Eigentümerstruktur und der damit bestehenden Möglichkeit, maßgeblichen Einfluss auszuüben. Als strategischer Investor stellt die Oberbank AG darüber hinaus einen Vertreter im Aufsichtsrat der voestalpine AG. Der Stichtag für die Einbeziehung der assoziierten Unternehmen ist jeweils der 30. September, um eine zeitnahe Jahresabschlusserstellung zu ermöglichen.



## Konzernabschluss

Die BKS Bank AG führte im 4. Quartal 2014 eine Kapitalerhöhung durch, die jedoch keine Auswirkung auf die Beteiligungsquote hatte. Die Auswirkung auf den Buchwert wurde im vorliegenden Konzernabschluss bereits berücksichtigt.

Darüber hinaus wird ein für die vorstehend angeführten Angaben nicht wesentliches assoziiertes Unternehmen nach der Equity Methode bewertet. Dessen Gewinn / Verlust aus fortzuführenden Geschäftsbereichen betrug im Geschäftsjahr 339 Tsd. Euro (VJ: 522 Tsd. Euro).

Die nicht in den Konzernabschluss aufgenommenen assoziierten Unternehmen wiesen zum Bilanzstichtag folgende Werte (UGB) aus:

in Tsd. €	2014	2013
Vermögensgegenstände	264.889	357.209
Schulden	128.703	218.575
Erlöse	93.137	239.680
Periodengewinne/-verluste	3.322	-25.841

Da es sich bei diesen Werten um UGB-Werte handelt, konnte eine Aufgliederung gemäß IFRS 12 nach fortgeführten / aufgegebenen Geschäftsbereichen bzw. nach Sonstiges Ergebnis / Gesamtergebnis nicht vorgenommen werden.

### **Angaben zu gemeinschaftlichen Tätigkeiten**

Zu den Rechnungslegungsmethoden siehe Punkt 2) in den Erläuterungen (Notes) zum Konzernabschluss, Abschnitt Konsolidierungsmethoden.

Der Oberbank Konzern hält einen Anteil von 50 Prozent an der ALPENLÄNDISCHE GARANTIE-GESELLSCHAFT m.b.H, einer zusammen mit seinen Schwesterbanken BKS Bank AG und Bank für Tirol und Vorarlberg Aktiengesellschaft gebildeten gemeinsamen Vereinbarung. Der Zweck der Gesellschaft ist die Garantie von Großkreditrisiken im Kreditgeschäft der Gesellschafterbanken. Der Hauptsitz ihrer Geschäftstätigkeit befindet sich in Österreich.

Obwohl die ALPENLÄNDISCHE GARANTIE-GESELLSCHAFT m.b.H von den Parteien rechtlich unabhängig ist, wird sie vom Oberbank Konzern und seinen Schwesterbanken als eine gemeinschaftliche Tätigkeit eingestuft. Dies geschieht deshalb, da der für die Deckung der Großkredite gebildete Deckungsfonds ausschließlich den Gesellschafterbanken zur Verfügung steht und durch Einzahlungen von ihnen gebildet wurde.

### **Angaben zu nicht konsolidierten strukturierten Unternehmen**

#### **Art, Zweck und Umfang der Beteiligung des Konzerns an nicht konsolidierten, strukturierten Einheiten**

Der Oberbank Konzern nutzt sogenannte strukturierte Einheiten, die einem bestimmten Geschäftszweck dienen. Strukturierte Einheiten sind derart ausgestaltet, dass Stimmrechte bei der Entscheidung wer das Unternehmen beherrscht nicht der ausschlaggebende Faktor sind.

Ein strukturiertes Unternehmen verfügt über einige oder alle der folgenden Merkmale:

- limitierte Aktivitäten
- ein eng gefasstes und genau definiertes Ziel
- unzureichendes Eigenkapital um seine Aktivitäten ohne nachrangige finanzielle Unterstützung zu finanzieren

Strukturierte Einheiten finanzieren den Erwerb von Vermögenswerten oftmals durch die Emission von Schuld- oder Eigenkapitaltiteln. Teilweise werden diese durch die von ihnen gehaltenen Vermögenswerte besichert oder sind an diese gekoppelt.

Beteiligungen des Oberbank Konzerns an nicht konsolidierten strukturierten Einheiten bestehen aus vertraglichen Beziehungen, die zum Empfang von variablen Rückflüssen aus der Performance der nicht konsolidierten strukturierten

## Konzernabschluss

Einheiten berechtigen. Es handelt sich dabei um Geschäftsaktivitäten mit Investmentfondsanteilen, in die der Oberbank Konzern investiert hat. Sie dienen der Erzielung von Veranlagungserträgen.

Die Einheiten, die Gegenstand dieser Anhangsangabe sind, werden nicht konsolidiert, da der Oberbank Konzern keine Beherrschung über Stimmrechte, Verträge, Finanzierungsvereinbarungen oder andere Mittel hat. Die im Oberbank Konzern identifizierten, wesentlichen strukturierten Unternehmen werden in der Regel im IFRS-Abschluss mit dem Fair Value bewertet, da deren Wertentwicklung auf Grundlage des beizulegenden Zeitwertes auf Basis einer dokumentierten Anlagestrategie beurteilt und gesteuert wird.

### Einnahmen

Der Oberbank Konzern erzielt Einnahmen aus derartigen Geschäften zum Einen in Form von Ausschüttungen und zum Anderen aus der Wertveränderung der gehaltenen Wertpapiere. Ausschüttungen werden in der Position Sonstiger betrieblicher Erfolg ausgewiesen.

Wertveränderungen sind in der Position Sonstiger betrieblicher Erfolg, im Ergebnis aus finanziellen Vermögenswerten FV/PL, enthalten.

### Höchstmögliches Ausfallrisiko

Das maximal mögliche Verlustrisiko besteht im Buchwert, der in der Bilanz ausgewiesen ist. Gestellte Sicherheiten finden keine Berücksichtigung als Abzugsposten.

### Größe

Als relevantes Größenkriterium für nicht konsolidierte strukturierte Unternehmen hat der Oberbank Konzern den Fair Value der verwalteten Vermögenswerte festgelegt. Die Festlegung auf den Fair Value erfolgte, da die Wertentwicklung dieser Investments auf Grundlage des beizulegenden Zeitwertes auf Basis einer dokumentierten Anlagestrategie beurteilt und gesteuert wird.

### Finanzielle Unterstützung

Während des Geschäftsjahres stellte der Oberbank Konzern nicht konsolidierten strukturierten Einheiten keine Unterstützung zur Verfügung, ohne dazu vertraglich verpflichtet gewesen zu sein. Für die Zukunft ist dies auch nicht geplant.

Die folgende Tabelle zeigt die Buchwerte der Beteiligungen des Konzerns sowie den maximal möglichen Verlust der aus diesen Beteiligungen resultieren könnte. Sie gibt auch eine Indikation über die Größe von strukturierten Einheiten.

<b>in Tsd. €</b>	<b>2014</b>
<b>Vermögenswerte</b>	
Finanzielle Vermögenswerte FV/PL	36.363
<b>Gesamtergebnisrechnung</b>	
Sonstiger betrieblicher Erfolg	1.634
Ergebnis aus finanziellen Vermögenswerten FV/PL	-4.169
Sonstiger betrieblicher Erfolg	5.803
<b>Höchstmögliches Ausfallrisiko</b>	36.363

# Konzernabschluss

## Risikobericht

### 40) Risikomanagement

#### Risikostrategie

Die gezielte Übernahme von Risiken stellt ein wesentliches Merkmal des Bankgeschäftes dar und ist die Basis für eine nachhaltig stabile Geschäfts- und Ergebnisentwicklung im Oberbank Konzern.

Die Oberbank AG ist für die Festlegung der Risikostrategie, das Risikomanagement und das Risikocontrolling im Oberbank-Konzern zuständig.

Ausgangspunkt der Risikostrategie der Oberbank ist die Positionierung als Regionalbank.

Der Vorstand und alle MitarbeiterInnen handeln nach den risikopolitischen Grundsätzen und treffen ihre Entscheidungen unter Einhaltung dieser Leitlinien. Der Aufnahme neuer Geschäftsfelder oder Produkte geht grundsätzlich eine adäquate Analyse der geschäftsspezifischen Risiken voraus.

#### Organisation des Risikomanagements

Risikomanagement bezeichnet alle Aktivitäten zum systematischen Umgang mit Risiken im Konzern.

Das Risikomanagement ist in der Oberbank integraler Bestandteil der Geschäftspolitik, der strategischen Zielplanung sowie des operativen Managements bzw. Controllings.

Die zentrale Verantwortung für das Risikomanagement liegt beim Gesamtvorstand der Oberbank AG.

Aus der Risikostrategie werden im Zuge des Budgetierungskreislaufes die Risikoziele für das entsprechende Geschäftsjahr abgeleitet und die Verteilung der Risikodeckungsmassen als Limits auf die Einzelrisiken vorgenommen. Diese Limits bilden die Basis für die das Jahr über laufende, enge Steuerung. Der Planungskreislauf wird vom Controlling gemeinsam mit dem Gesamtvorstand gesteuert.

Dem Risikomanagement wird in der Oberbank durch die Einrichtung eines effizienten Managements der einzelnen Risikokomponenten Rechnung getragen. Die Zusammenführung der einzelnen Risikoarten auf ein Gesamtbankrisiko erfolgt durch das im Haus installierte Aktiv-Passiv-Management-Komitee (APM-Komitee). Das für den Bereich Risikomanagement zuständige Vorstandsmitglied leitet dieses Komitee. Im Rahmen der operativen Planung nimmt das APM-Komitee eine Allokation der vorhandenen Eigenmittel nach Chancen-Risiko-Profil der einzelnen Bankgeschäftsfelder vor.

Das Risikocontrolling der Abteilung Rechnungswesen und Controlling erfüllt die Funktion der im Bankwesengesetz (§ 39 Abs.2 BWG) geforderten zentralen und unabhängigen Risikokontrolleinheit. Es misst, analysiert, überwacht und reportet alle wesentlichen Risiken der Oberbank. Das Reporting erfolgt an den Vorstand, das APM-Komitee sowie an die betroffenen AbteilungsleiterInnen bzw. MitarbeiterInnen.

Die Zuständigkeit für das Risikomanagement aller Tochtergesellschaften und für alle operativen Geschäftseinheiten der Bank im In- und Ausland liegt zentral in der Oberbank AG, in den für die einzelnen Risikokomponenten zuständigen Abteilungen.

#### Risikobericht an den Aufsichtsrat

Sowohl die Risikostrategie als auch die aktuelle Risikolage, die Steuerungs- und Überwachungssysteme und die verwendeten Risikomessmethoden werden einmal jährlich dem Aufsichtsrat berichtet.

#### Internes Kontrollsystem

Das interne Kontrollsystem (IKS) der Oberbank entspricht dem international anerkannten COSO-Standard. Es existieren detaillierte Beschreibungen der IKS-Abläufe, einheitliche Dokumentationen aller risikorelevanten Prozesse der Bank und der Kontrollmaßnahmen. Die Verantwortlichkeiten und Rollen in Bezug auf das IKS sind klar definiert. Für das IKS erfolgt ein regelmäßiges, mehrstufiges Reporting über Wirksamkeit und Reifegrad. Kontrollaktivitäten werden dokumentiert und überprüft, die IKS-relevanten Risiken werden regelmäßig evaluiert und angepasst. Somit ist ein laufender Optimierungsprozess

## Konzernabschluss

gewährleistet. Die Abteilung Interne Revision der Oberbank AG prüft in ihrer Funktion als unabhängige Überwachungsinstanz das interne Kontrollsystem. Abgeprüft werden die Wirksamkeit und Angemessenheit des IKS sowie die Einhaltung der Arbeitsanweisungen.

### Offenlegung gemäß Teil 8 Verordnung (EU) Nr. 575/2013 (CRR)

Die Oberbank hat als Medium für die Offenlegung gemäß Teil 8 CRR das Internet gewählt. Die Offenlegung ist auf der Website der Oberbank [www.oberbank.at](http://www.oberbank.at) (Bereich „Investor Relations“) abrufbar.

### Gesamtbankrisikosteuerung

Den aufsichtsrechtlichen Anforderungen an ein qualitativ hochwertiges Risikomanagement, die sich aus dem ICAAP (Internal Capital Adequacy Assessment Process) ergeben, wird in der Oberbank mittels der Risikotragfähigkeitsrechnung entsprochen. Die Grundlage für eine Beurteilung der Risikotragfähigkeit der Bank stellt die Quantifizierung der wesentlichen Risiken und der Deckungsmassen dar. Im Rahmen der Risikotragfähigkeitsrechnung werden aus der ökonomischen Deckungsmasse für die sich aus dem Geschäftsmodell der Oberbank ergebenden wesentlichen Bankrisiken ICAAP-Risikolimits abgeleitet. Dies erfolgt für das Kreditrisiko (im Kreditrisiko werden das Ausfallrisiko, Kontrahentenausfallrisiko, Fremdwährungskreditrisiko, Risiko einer Anpassung der Kreditbewertung (CVA-Risiko) und Kreditrisikokonzentrationen quantifiziert), Marktrisiko im Handelsbuch, Marktrisiko im Bankbuch, Liquiditätsrisiko, für die Operationellen Risiken sowie für Risiken, die aus dem makroökonomischen Umfeld erwachsen. Der Risikoappetit der Oberbank ist in der Risikotragfähigkeitsrechnung mit 90% der Risikodeckungsmasse begrenzt. Die darüber hinausgehenden 10% werden nicht alloziert. Neben der Begrenzung mittels Risikodeckungsmasse werden die wesentlichen Risiken in der operativen Risikosteuerung noch über Prozesse und Detaillimits gesteuert.

### Anteil der zugeordneten Risikolimits an der gesamten Risikodeckungsmasse

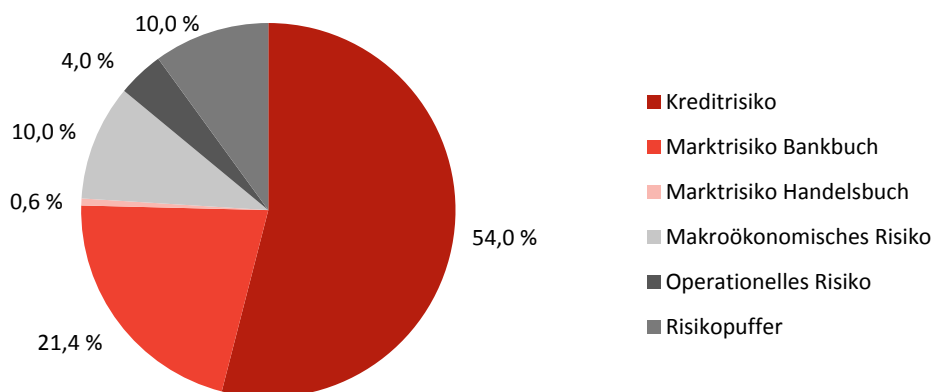

Im Berichtsjahr 2014 kam es zu einer Anpassung des ICAAP Konzepts. Dem Risiko aus Beteiligungen wird keine Risikodeckungsmasse mehr direkt zugewiesen. Stattdessen erfolgt die Quantifizierung des Ausfallrisikos aus Beteiligungen im Rahmen des Kreditrisikos. Das Marktrisiko aus börsennotierten Beteiligungen wird zusätzlich im Rahmen des Marktrisikos quantifiziert.

Die Limitausnutzung per 31.12.2014 betrug 58,9 % (31.12.2013: 54,5 %). Das Limit im Kreditrisiko wurde zu 63,9 % (31.12.2013: 67,9 %), im Marktrisiko Bankbuch zu 54,0 % (31.12.2013: 66,9 %), im Marktrisiko Handelsbuch zu 32,0 % (31.12.2013: 13,4 %), für Makroökonomische Risiken zu 40,1 % (31.12.2013: 0% - die Quantifizierung erfolgte im Stressszenario) und im Operationellen Risiko zu 68,3 % (31.12.2013: 72,9 %) ausgenutzt.

### Auswirkung von Stressszenarien

Die Risikotragfähigkeitsrechnung wird durch quartalsweise Stresstests ergänzt. In diesen werden die Auswirkungen, die sich aus der Verschlechterung des makroökonomischen Umfelds ergeben (Verschlechterung der BIP-Wachstumsrate, Anstieg der Arbeitslosenrate und von Insolvenzen, Kursrückgang auf den Aktienmärkten und Rückgang des Immobilienmarktes, ...)

## Konzernabschluss

berücksichtigt. Im Krisenszenario der Oberbank wird dies mit erhöhten Ausfallswahrscheinlichkeiten, Rückgängen bei den Aktienkursen und Rückgängen der Immobilienwerte simuliert.

Per 31.12.2014 kam es in keinem der Szenarien zu einer Überschreitung des Gesamtbanklimits. Die Gesamtlimitausnutzung betrug beim Krisenszenario der Oberbank 68,9% (31.12.2013: 71,3%).

### Zuständigkeiten für das Management der einzelnen Risikokategorien

**Kreditrisiko:** Für das Management des Kreditrisikos ist die Abteilung Kredit-Management zuständig. Sie ist vom Vertrieb getrennt, sodass die Risikobewertung und -entscheidung in jeder Phase des Kreditprozesses bis hin zur Vorstandsebene unabhängig vom Vertrieb gewährleistet sind.

**Beteiligungsrisiko:** Der Gesamtvorstand ist für die Investitionsentscheidung, ordnungsgemäße Organisation und Überwachung des Beteiligungsmanagements verantwortlich. Die Abteilung Sekretariat & Kommunikation ist für das operative Beteiligungsmanagement verantwortlich. Kreditsubstituierende Beteiligungen unterliegen dem Kreditprozess.

**Marktrisiko:** Das Management der Marktrisiken ist in der Oberbank auf zwei Kompetenzträger aufgeteilt, die diese im Rahmen der ihnen zugewiesenen Risikolimits selbständig gesteuern. Die Abteilung Global Financial Markets ist zuständig für das Devisenkursrisiko für den gesamten Oberbank-Konzern, für das Marktrisiko im Handelsbuch und für das Zinsrisiko des Geldhandels. Das Aktiv-Passiv-Managementkomitee ist für die Marktrisiken im Bankbuch zuständig.

**Operationelles Risiko:** In der Oberbank ist ein Gremium für das Management des Operationellen Risikos installiert. Dieses Gremium steuert den Managementprozess der Operationellen Risiken und ist für seine Weiterentwicklung bzw. für die Adaptierung entsprechender Methoden verantwortlich. Das operative Risikomanagement von Operationellen Risiken wird von den jeweiligen operativ tätigen Abteilungen und regionalen Vertriebsstellen (Risk Taking Units) durchgeführt, die für das Operationelle Risiko der in ihren Zuständigkeitsbereich fallenden Produkte und Prozesse verantwortlich sind.

**Liquiditätsrisiko:** Das Management der langfristigen bzw. strategischen Liquidität erfolgt durch den Vorstand und das APM-Komitee. Für die kurzfristige Liquiditätssteuerung ist die Abteilung Global Financial Markets zuständig.

### Risikokonzentration

Risikokonzentrationen begründen ein Konzentrationsrisiko, sofern sie das Potenzial haben, Verluste zu produzieren, die groß genug sind, um die Stabilität eines Instituts zu gefährden, oder um eine wesentliche Änderung im Risikoprofil zu bewirken. Es werden zwei Arten von Risikokonzentrationen unterschieden:

- **Inter-Risikokonzentrationen** beziehen sich auf Risikokonzentrationen, die sich aus dem Gleichlauf von Risiken verschiedener Risikokategorien ergeben können. Mittels Szenarioanalysen wird vierteljährlich im Rahmen der Risikotragfähigkeitsrechnung die Sensitivität der Oberbank auf Inter-Konzentrationsrisiken geprüft.
- **Intra-Risikokonzentrationen** beziehen sich auf Risikokonzentrationen, die innerhalb einer einzelnen Risikokategorie entstehen können. Konzentrationen können in allen Risikoarten auftreten. Die Zuständigkeiten für das Intra-Konzentrationsrisiko liegen daher bei den jeweils für die einzelnen Risikoarten verantwortlichen Einheiten. Das Intra-Konzentrationsrisiko ist aufgrund des Geschäftsmodells der Oberbank vor allem im Bereich des Kreditrisikos bedeutend. Es ergibt sich dadurch, dass einzelne Forderungen einen hohen Anteil an den Gesamtforderungen haben oder Forderungen eine überdurchschnittliche Korrelation aufweisen (Konzentration in Forderungsklassen, Geschäftssegmenten, Branchen, Ländern, Kundengruppen etc.). Im Rahmen der Risikotragfähigkeitsrechnung wird das Intra-Konzentrationsrisiko innerhalb des Kreditrisikos berücksichtigt. Die Steuerung der Konzentrationsrisiken erfolgt über Länderlimits, Großkreditgrenzen und Portfoliolimits.

Die Festlegung der individuellen Länderlimits basiert auf dem Rating und der Wirtschaftskraft des Landes sowie der Expertise der Oberbank, die sich aus der Abwicklung von Kundengeschäften mit dem jeweiligen Land ergibt. Die Limits für das operative Geschäft werden auf einzelne Produktkategorien heruntergebrochen. Die Einhaltung der einzelnen Limits wird mittels eines Limitsystems automatisiert überwacht.

## Konzernabschluss

Portfoliolimits werden außerdem im Bereich der Fremdwährungsfinanzierungen gesetzt.

Der Anteil der zehn größten Kreditnehmer (Gruppe verbundener Kunden) an den Krediten und Forderungen sowie festverzinslichen Wertpapieren betrug 14,81% (Vorjahr: 16,66%). Im Einzelnen handelte es sich um Forderungen an den öffentlichen Sektor (8,95%; Vorjahr: 9,79%) und an europäische Banken und Versicherungen (5,86%; Vorjahr: 6,88%).

Ein Gleichlauf des Risikos ist nicht gegeben. Das Volumen der gesamten Großkredite lag weit unter der aufsichtsrechtlichen Obergrenze.

Großkreditrisiken im Kreditgeschäft sind darüber hinaus durch die ALPENLÄNDISCHE GARANTIE-GESELLSCHAFT m.b.H. garantiert. Diese verwaltete zum 31. Dezember 2014 einen Deckungsfonds von 222,8 Mio. Euro (gegenüber 224,1 Mio. Euro im Vorjahr), der den Instituten der 3-Banken Gruppe zur Verfügung steht.

Zusätzliche quantitative Informationen zum Konzentrationsrisiko können den Tabellen in Kapitel 41) Kreditrisiko entnommen werden.

### 41) Kreditrisiko

Als Kreditrisiko wird das Risiko verstanden, dass ein Kreditnehmer den vertragsgemäßen Zahlungen nicht oder nur teilweise nachkommt. Das Kreditrisiko aus Forderungen an Banken, Länder sowie Privat- und Firmenkunden stellt die wesentlichste Risikokomponente im Oberbank-Konzern dar. Die Risikosteuerung des Kreditmanagements umfasst Adressausfall-, Länder- und Kontrahenten-, Fremdwährungskredit- sowie Konzentrationsrisiken. Die Oberbank hat keine Geschäfte aus dem Bereich Verbriefungen im Portfolio.

#### Kreditrisikostategie

Die Strategie im Kreditgeschäft ist getragen vom Regionalitätsprinzip, der Sitz der Kreditkunden befindet sich in den durch das Filialnetz abgedeckten Regionen.

In Österreich und Bayern liegt der Fokus vorwiegend auf der Finanzierung der Industrie und des wirtschaftlichen Mittelstandes, in Tschechien, der Slowakei und Ungarn vor allem auf Klein- und Mittelbetrieben. Die operativen Risikoziele werden zumindest jährlich im Zuge der Budgetierung und im Anlassfall nach Analyse der geschäftspolitischen Ausgangssituation sowie der aktuellen Entwicklung von der Geschäftsleitung mit der Leitung Kredit-Management festgelegt. Das Volumen der Fremdwährungskredite ist mit 10% der Gesamtforderungen an Kunden bzw. 15% der Privatkredite beschränkt. Die Neuvergabe von Fremdwährungskrediten an Konsumenten erfolgt gemäß den strengen Bestimmungen der FMA Mindeststandards von Januar 2013. Die Ausrichtung der Organisation ist konform mit den Mindeststandards für das Kreditgeschäft.

#### Kreditentscheidungsprozess

Klar definierte Aufgabenzuweisungen gewährleisten eindeutige Zuständigkeiten, standardisieren die Arbeitsabläufe, vermeiden Doppelgleisigkeiten und stellen somit einen reibungslosen Ablauf der Kreditantragsbewilligung sicher. Der Prozess der Kreditgewährung umfasst alle Arbeitsabläufe, die bis zur Auszahlung des Kredits oder Einrichtung einer Linie erforderlich sind. Diese Prozesse werden unter Beachtung der Risikostrategie in standardisierten Verfahren abgewickelt.

#### Internes Rating und Bonitätsbeurteilung

Um ein effektives Kreditrisikomanagement und in diesem Sinne eine faire, risikoadäquate Konditionengestaltung in einer Bank etablieren zu können, bedarf es eines leistungsfähigen Systems zur Bonitätsbeurteilung. In Österreich und Deutschland kommt im Privat- und Firmenkundengeschäft ein mit statistischen Methoden entwickeltes und IRB (Internal Ratings Based Approach) taugliches Ratingsystem zur Anwendung. Die in den CEE-Märkten im Einsatz befindlichen Expertensysteme werden im Firmenkundenbereich ab 7.1.2015 durch neu entwickelte statistische Verfahren abgelöst. Für Privatkunden ist der Einsatz statistischer Verfahren im Laufe des Jahres 2015 geplant. Die Oberbank betrachtet den Bonitätsbeurteilungsprozess als eine ihrer Kernkompetenzen.

## Konzernabschluss

Es gibt unterschiedliche Verfahren zur Bonitätsbeurteilung im Firmenbereich (Ratingverfahren) und im Privatbereich (Scoringverfahren). Die Ratingverfahren ermitteln ein Hard-Facts Rating (basierend auf Bilanzdaten) und ein Soft-Facts Rating (qualitative Informationen wie Produkte, Markt etc.). Zusammen mit Warnindikatoren und Kontodaten wird das finale Ratingergebnis ermittelt. Die Scoringverfahren setzen sich aus Kreditscoring (Negativinfos und Strukturdaten) und Verhaltensscoring (Kontoverhalten und Strukturdaten) zusammen. Die Rating- und Scoringverfahren ermitteln eine geschätzte Ausfallwahrscheinlichkeit pro Kunde. Diese Ausfallwahrscheinlichkeit wird auf eine Masterskala gemappt. Somit ist sichergestellt, dass eine bestimmte Ratingnote, die aus verschiedenen Ratingverfahren resultiert, dieselbe Ausfallwahrscheinlichkeit darstellt.

Die Ratingverfahren werden jährlich validiert. Die resultierenden Erkenntnisse werden laufend zur Weiterentwicklung und Verbesserung der Ratingverfahren verwendet.

Die Bonitätsbeurteilung von Banken, Ländern und Kontrahenten sowie die damit verbundene Festlegung von Limiten erfolgt auf Basis externer Ratings und Bilanzanalysen, kombiniert mit qualitativen Kriterien.

Der Ratingprozess wird bei Kreditvergabe und in weiterer Folge zumindest einmal jährlich durchgeführt. Die Kompetenz zur Freigabe der Ratings wird durch die Abteilung Kredit-Management wahrgenommen.

Zwischen der Einstufung im Risikoklassifizierungsverfahren und der Konditionengestaltung besteht ein sachlich nachvollziehbarer Zusammenhang (risikoorientierte Konditionenpolitik), der mittels automatisierter Prozesse unterstützt wird.

### Risikosteuerung und Controlling

Die operative Steuerung des Kreditportfolios erfolgt hauptsächlich auf Basis der Unterdeckungen je Ratingstufe. Die Unterdeckungen werden ab der Ratingstufe 4a auf Einzelkundenbasis im Rahmen des jährlichen Budgetierungskreislaufes geplant und es wird monatlich je Geschäftsstelle die Abweichung vom Sollwert ermittelt. Der Risikovorsorgebedarf wird monatlich ermittelt und in der Ergebnismvorschau aktualisiert.

Die Nähe zu den KundInnen wird in der Oberbank generell großgeschrieben. Die Ergebnisse aus tourlichen persönlichen Gesprächen mit den KundInnen fließen über die Soft-Facts in das Rating ein. Die Frequenz dieser Check-Gespräche wird in Krisenjahren erhöht. Die aktuelle Geschäftssituation unserer KundInnen wird somit sehr schnell in der Bonitätsbeurteilung berücksichtigt.

### Darstellung des Portfolios

Das Kreditrisikovolumen setzt sich aus den Bilanzposten Forderungen an Kreditinstitute, Forderungen an Kunden, den festverzinslichen Wertpapieren der Finanzanlagen sowie den Kreditrisiken aus Derivaten und Eventualverbindlichkeiten einschließlich nicht ausgenützter Kreditrahmen des gesamten Oberbank Konzerns zusammen und wird brutto, d.h. vor Abzug der Risikovorsorgen dargestellt.

<b>Forderungen in Tsd. €</b>	<b>per 31.12.2014</b>	<b>per 31.12.2013</b>
Kredite und Forderungen <sup>1)</sup>	13.558.572	13.228.486
Festverzinsliche Wertpapiere	2.596.871	2.776.621
Kreditrisiken aus Derivaten und Eventualverbindlichkeiten	4.335.613	3.790.859
<b>Gesamtbetrag der Forderungen</b>	<b>20.491.056</b>	<b>19.795.966</b>

1) Abweichungen zur Darstellung im Konzernabschluss ergeben sich aus der unterschiedlichen Einbeziehung des Leasing-Teilkonzerns (hier per 31.12.2014, im Konzernabschluss per 30.9.2014).

## Konzernabschluss

### Verteilung nach Bonitätsstufen

In der Bonitätsstufe „Sehr gut“ befinden sich die Ratingklassen AA, A1, A2, 1a und 1b, in der Stufe „Gut“ die Ratingklassen 2a, 2b, 3a und 3b und in der Stufe „Mangelhaft“ die Ratingklassen 4a und 4b. In der Stufe „Non-performing“ befinden sich jene Forderungen, für die ein Ausfallkriterium im Sinne von Basel III zutrifft: Die Ratingklasse 5a beinhaltet jene Forderungen, die noch nicht in Abwicklung sind. Die Forderungen in den Ratingklassen 5b und 5c werden bereits betrieben. Die gesamten non-performing Forderungen beinhalten wegen der Überdeckung durch werthaltige Sicherheiten einen Betrag von 53,2 Mio. Euro (Vorjahr 149,8 Mio. Euro) an nicht wertgeminderten Forderungen.

Bonitätsstufen per 31.12.2014 in Tsd. €	Kredite und Forderungen	Festverzinsliche Wertpapiere	Kreditrisiken aus Derivaten und Eventualverbindlichkeiten	Gesamt
Sehr gut	5.818.724	2.321.020	2.115.649	10.255.393
Gut	6.690.484	275.799	2.094.353	9.060.637
Mangelhaft	469.221	1	87.931	557.153
Non-performing	580.142	50	37.680	617.873
<b>Gesamt</b>	<b>13.558.572</b>	<b>2.596.871</b>	<b>4.335.613</b>	<b>20.491.056</b>

Bonitätsstufen per 31.12.2013 in Tsd. €	Kredite und Forderungen	Festverzinsliche Wertpapiere	Kreditrisiken aus Derivaten und Eventualverbindlichkeiten	Gesamt
Sehr gut	5.823.422	2.543.557	1.931.094	10.298.073
Gut	6.279.662	206.878	1.735.564	8.222.105
Mangelhaft	563.705	23.380	102.790	689.875
Non-performing	561.697	2.806	21.411	585.913
<b>Gesamt</b>	<b>13.228.486</b>	<b>2.776.621</b>	<b>3.790.859</b>	<b>19.795.966</b>

### Verteilung nach Regionen

Die geografische Darstellung des Kreditrisikolumens erfolgt nach dem Sitzland des Schuldners. In den folgenden Tabellen ist das Kreditrisikolumen per 31.12.2014 und 31.12.2013 nach Oberbank-Märkten und anderen Regionen dargestellt.

Geograf. Verteilung per 31.12.2014 in Tsd. €	Kredite und Forderungen	Festverzinsliche Wertpapiere	Kreditrisiken aus Derivaten und Eventualverbindlichkeiten	Gesamt
Österreich	8.434.730	1.127.534	3.236.593	12.798.857
Deutschland	2.490.805	411.120	751.955	3.653.881
Osteuropa (CZ, SK, HU)	1.897.595	131.254	199.392	2.228.241
Westeuropa (ohne DE)	432.771	254.596	90.147	777.514
PIGS-Länder	18.734	196.699	37.511	252.944
Andere Länder	283.937	475.667	20.015	779.619
<b>Gesamt</b>	<b>13.558.572</b>	<b>2.596.871</b>	<b>4.335.613</b>	<b>20.491.056</b>

Geografische Verteilung per 31.12.2013 in Tsd. €	Kredite und Forderungen	Festverzinsliche Wertpapiere	Kreditrisiken aus Derivaten und Eventualverbindlichkeiten	Gesamt
Österreich	8.307.377	1.232.094	2.785.081	12.324.551
Deutschland	2.558.164	399.554	565.759	3.523.477
Osteuropa (CZ, SK, HU)	1.623.948	131.227	269.738	2.024.913
Westeuropa (ohne DE)	472.413	562.539	107.697	1.142.648
PIGS-Länder	18.401	223.642	41.422	283.465
Andere Länder	248.184	227.565	21.163	496.912
<b>Gesamt</b>	<b>13.228.486</b>	<b>2.776.621</b>	<b>3.790.859</b>	<b>19.795.966</b>



## Konzernabschluss

Die PIGS-Länder sind in folgender Tabelle noch einmal detailliert aufgelistet.

per 31.12.2014 in Tsd. €	Kredite u. Forderungen an Kreditinstitute u. Kunden	Kredite und Forderungen an Staaten	Festverzinsl. Wert- papiere (Kredit- institute u. Kunden)	Kreditrisiken aus Deri- vaten und Eventual- verbind-lichkeiten	Gesamt
Portugal	62	-	0	33.322	33.385
Italien	14.523	-	87.232	827	102.582
Griechenland	70	-	0	13	83
Spanien	4.078	-	109.468	3.349	116.895
<b>Gesamt</b>	<b>18.734</b>	<b>-</b>	<b>196.699</b>	<b>37.511</b>	<b>252.944</b>

per 31.12.2013 in Tsd. €	Kredite u. Forderungen an Kreditinstitute u. Kunden	Kredite und Forderungen an Staaten	Festverzinsl. Wert- papiere (Kredit- institute u. Kunden)	Kreditrisiken aus Deri- vaten und Eventual- verbind-lichkeiten	Gesamt
Portugal	71	-	0	40.008	40.079
Italien	17.573	-	109.307	1.310	128.190
Griechenland	235	-	0	17	251
Spanien	522	-	114.335	88	114.945
<b>Gesamt</b>	<b>18.401</b>	<b>-</b>	<b>223.642</b>	<b>41.422</b>	<b>283.465</b>

### Verteilung nach Branchen

In den folgenden Tabellen ist das Kreditrisikovolumen per 31.12.2014 und 31.12.2013 nach Branchen dargestellt.

Branchen per 31.12.2014 in Tsd. €	Kredite und Forderungen	Festverzinsliche Wertpapiere	Kreditrisiken aus Derivaten und Eventualverbindlichkeiten	Gesamt
Kredit- u. Versicherungswesen	1.810.682	917.910	278.187	3.006.779
Öffentliche Hand	615.833	1.461.981	56.630	2.134.444
Rohstoffbe- und -verarbeitung	606.506	28.737	254.186	889.429
Metallbe- und -verarbeitung	799.092	40.086	544.588	1.383.766
Herstellung von Waren	932.416	11.517	494.929	1.438.863
Handel	1.453.902	14.542	694.494	2.162.938
Dienstleistungen	1.302.029	24.301	357.966	1.684.296
Bauwesen	373.258	8.496	439.567	821.321
Realitätenwesen	731.889		131.435	863.324
Verkehr	457.374		75.747	533.121
Versorger	234.349		82.973	317.322
Land- und Forstwirtschaft inkl. Bergbau	103.054		17.584	120.638
Holding- und Beteiligungsgesellschaften	700.026	89.250	252.101	1.041.377
Private und Selbständige	2.706.221		486.442	3.192.663
Sonstige	731.941	50	168.785	900.776
<b>Gesamt</b>	<b>13.558.572</b>	<b>2.596.871</b>	<b>4.335.613</b>	<b>20.491.056</b>

## Konzernabschluss

Branchen per 31.12.2013 in Tsd. €	Kredite und Forderungen	festverzinsliche Wertpapiere	Kreditrisiken aus Derivaten und Eventualverbindlichkeiten	Gesamt
Kredit- u. Versicherungswesen	1.978.053	1.273.564	140.092	3.391.710
Öffentliche Hand	782.735	1.295.605	69.238	2.147.578
Rohstoffbe- und -verarbeitung	649.629	23.815	220.615	894.059
Metallbe- und -verarbeitung	804.203	45.077	573.683	1.422.964
Herstellung von Waren	966.843	2.250	442.841	1.411.934
Handel	1.377.343	11.750	609.095	1.998.188
Dienstleistungen	1.096.340	20.789	271.157	1.388.286
Bauwesen	433.522	6.388	416.513	856.423
Realitätenwesen	716.223		64.424	780.647
Verkehr	396.316		65.187	461.503
Versorger	241.184	3.246	100.811	345.241
Land- und Forstwirtschaft inkl. Bergbau	115.185		11.714	126.899
Holding- und Beteiligungsgesellschaften	624.480	90.592	194.615	909.687
Private und Selbständige	2.459.181		428.266	2.887.447
Sonstige	587.248	3.545	182.608	773.401
<b>Gesamt</b>	<b>13.228.486</b>	<b>2.776.621</b>	<b>3.790.859</b>	<b>19.795.966</b>

### Sicherheiten

#### Strategien und Prozesse bzgl. Bewertung und Management von Sicherheiten

Die Hereinnahme von Kreditsicherheiten sowie deren Management werden als bedeutender Bestandteil des Kreditrisikomanagements in der Oberbank angesehen. Die Gestion des Kreditgeschäftes über die Unterdeckung stellt hohe Anforderungen an die aktuelle und richtige Bewertung von Sicherheiten. Daher ist die Sicherheitenverwaltung im gesamten Oberbank Konzern grundsätzlich organisatorisch vom Vertrieb getrennt und erfolgt ausschließlich in der Marktfolge in den zentralen Kreditverwaltungsgruppen der Abteilung Zahlungsverkehrssysteme und zentrale Produktion.

In der zentralen Fachabteilung für rechtliche Fragen Kredit-Management / Finanzierungsrecht liegt die Verantwortung für die Erstellung von standardisierten Sicherheitenverträgen und –dokumenten, die generell Anwendung finden. Die Verwaltung der Kreditsicherheiten umfasst sowohl einen materiellen als auch einen formellen Aspekt, wobei die erforderlichen Tätigkeiten entsprechend den einzelnen Sicherheitenkategorien genau definiert sind. Die geltenden Verwaltungsgrundsätze sollen eine rechtlich einwandfreie Begründung der Kreditsicherheiten sowie alle erforderlichen Voraussetzungen zur raschen Durchsetzung der Ansprüche bei Bedarf gewährleisten.

Bei den hypothekarisch besicherten Krediten wird dem Regionalitätsprinzip entsprechend ebenfalls auf Sicherheiten im regionalen Einzugsgebiet abgestellt. Bei Sachsicherheiten gilt generell, dass die Finanzierungsdauer mit der wirtschaftlichen Nutzungsdauer im Einklang stehen muss. Die materielle Werthaltigkeit der Sicherheit und die Möglichkeit der raschen Verwertbarkeit stellen wichtige Prüfpunkte dar. Bei persönlichen Sicherheiten dürfen keine wesentlichen Korrelationen zwischen Sicherheitengeber und Kreditnehmer bestehen. Bei Leasingfinanzierungen muss ein allfällig vereinbarter Restwert niedriger oder maximal gleich hoch sein, wie der bei Ablauf der Finanzierung erwartete Marktwert.

Für jede Sicherheitenart gibt es eine in Bezug auf Objektivität und Aktualität verbindlich vorgeschriebene Ermittlung des nominellen Wertes, der als Berechnungsbasis für die zur internen Risikosteuerung festgelegten Deckungswertansätze und für die Kreditrisikominderungsansätze im Rahmen von Basel III dient. Die internen Deckungswertansätze sind Maximal-Werte, die zur Ermittlung der Unterdeckung führen. In begründeten Einzelfällen kann die Bewertung einer Sicherheit vom jeweiligen Kompetenzträger nach unten korrigiert werden. Eine höhere Bewertung ist ebenfalls nur in begründeten Ausnahmefällen durch die Marktfolge möglich.

## Konzernabschluss

Die aktuellen Bewertungsgrundsätze resultieren aus den Schätzungen der Forderungsbetreibung auf Basis der bisherigen Verwertungserfahrungen. Der im Bewertungsansatz inkludierte Abschlag berücksichtigt das Bewertungs- und Verwertungsrisiko sowie den durch die Verwertungsdauer der jeweiligen Sicherheit entstehenden Zinseffekt.

Die Aktualität der Sicherheitenwerte wird bei finanziellen Sicherheiten über die laufende Einspielung der Marktwerte sichergestellt, bei hypothekarischen Sicherheiten erfolgt die Expertenschätzung gemäß den Mindestanforderungen, die im umfassenden Sicherheitenbewertungsansatz in der CRR definiert sind.

Generell werden bei intern verwendeten Sicherheiten die gleichen strikten Qualitätsanforderungen in Bezug auf Aktualität und Durchsetzbarkeit angewandt wie bei Sicherheiten, die unter Basel III zur Anrechnung kommen.

Die Übernahme von Pfandliegenschaften nimmt eine untergeordnete Rolle ein. In den ausgewiesenen finanziellen Vermögenswerten ist ein Betrag in der Höhe von 835 Tsd. Euro (Vorjahr: 835 Tsd. Euro) enthalten, der aus der Übernahme von Pfandliegenschaften resultiert. Diese werden von der Oberbank nur dann erworben, wenn Verkaufshemmnisse die sofortige Verwertung einer Liegenschaft mit einem angemessenen Verwertungserlös unmöglich machen (z. B. im Rahmen einer Versteigerung bzw. im Freihandverkauf). Es ist immer das erklärte Ziel, die ursprünglich bestehenden Verkaufshemmnisse zu beseitigen, um anschließend das Objekt schnellstmöglich und ordnungsgemäß weiterzuveräußern. Eine Verwendung für den Geschäftsbetrieb erfolgt nicht. In der Berichtsperiode wurden keine Sicherheiten verwertet, die die Ansatzkriterien nach IFRS erfüllen.

### Arten von Sicherheiten

Die wesentlichen Sicherheiten sind Hypotheken auf Wohnimmobilien und kommerziell genutzte Immobilien, finanzielle Sicherheiten (Bareinlagen, Schuldverschreibungen und Aktien) sowie persönliche Sicherheiten (Haftungen, Bürgschaften, Garantien). Die Sicherheiten können zu einem überwiegenden Anteil von 85,32% (Vorjahr: 85,31%) der Forderungsart „Kredite und Forderungen“ zugerechnet werden, der Rest entfällt zu 10,48% (Vorjahr: 8,45%) auf die „Kreditrisiken aus Derivaten und Eventualverbindlichkeiten“ und zu 4,20% (Vorjahr: 6,24%) auf die „festverzinslichen Wertpapiere“.

Die in den Tabellen ausgewiesenen Werte stellen die im Rahmen der Quantifizierung der Kreditrisiken im ICAAP (IRB Ansatz) verwendeten besicherten Forderungswerte dar. Im Jahr 2014 wurden zusätzliche Sicherheitenwerte aus der Anrechnung von AGB-Pfandrechten aufgenommen.

Besicherter Forderungswert in Tsd. €	31.12.2014	31.12.2013
<b>Finanzielle Sicherheiten</b>	<b>1.144.324</b>	<b>414.572</b>
Bareinlagen	941.583	257.468
Schuldverschreibungen	122.114	73.682
Aktien und andere nicht festverzinsl. WP	80.628	83.422
<b>Immobilienicherheiten</b>	<b>3.711.543</b>	<b>2.993.920</b>
Wohnimmobilien	1.716.432	1.452.545
Gewerbeimmobilien	1.995.111	1.541.375
<b>Sachsicherheiten</b>	<b>667.696</b>	<b>606.685</b>

## Konzernabschluss

Die persönlichen Sicherheiten beschränken sich auf Haftungen, Bürgschaften und Garantien. Die wichtigsten sechs Garantiegeber, die 83,4% (Vorjahr: 82,7%) am gesamten Volumen der persönlichen Sicherheiten darstellen, sind nachstehend aufgelistet.

per 31.12.2014 in Tsd. €	Rating gemäß Standard & Poors	Betrag	in %
<b>Gesamtsumme persönliche Sicherheiten</b>		<b>741.531</b>	<b>100%</b>
hiev. Staat Österreich	AA+	415.843	56,1%
hiev. Staat Slowakei	A	64.186	8,7%
hiev. Stadt Graz		50.000	6,7%
hiev. Land Oberösterreich	AA+	48.403	6,5%
hiev. LfA Förderbank Bayern	Aaa (Moody's)	26.731	3,6%
hiev. KfW Kreditanstalt für Wiederaufbau	AAA	13.607	1,8%

per 31.12.2013 in Tsd. €	Rating gemäß Standard & Poors	Betrag	in %
<b>Gesamtsumme persönliche Sicherheiten</b>		<b>925.792</b>	<b>100%</b>
hiev. Staat Österreich	AA+	492.488	53,2%
hiev. Land Niederösterreich	AA+	66.666	7,2%
hiev. Staat Slowakei	A	64.116	6,9%
hiev. Stadt Graz		50.000	5,4%
hiev. Land Oberösterreich	AA+	48.785	5,3%
hiev. Staat Niederlande	AA+	43.992	4,8%

### Risikovorsorgen und Non-performing loans

#### Bildung von Wertberichtigungen und Rückstellungen

Den zum Zeitpunkt der Bilanzerstellung erkennbaren Risiken wird durch Bildung von Einzelwertberichtigungen (EWB) bzw. Rückstellungen Rechnung getragen. Die Bildung einer Einzelwertberichtigung erfolgt konzernweit in Höhe der erwarteten Verluste, wenn zu befürchten ist, dass die KundInnen ihren Kreditverpflichtungen nicht im vollen Umfang nachkommen.

Die Abteilung Kredit-Management legt entsprechend der Kompetenzordnung die zu buchende EWB fest. Die Festlegung der EWB wird mit dem Vorstand abgestimmt.

Für incurred-but-not-reported losses wird durch Portfoliowertberichtigungen (PWB) gem. IAS 39 vorgesorgt. Diese errechnen sich durch die Multiplikation der unbesicherten Kundenobligos mit den Ausfallwahrscheinlichkeiten der jeweiligen Ratingklassen.

Der Gesamtbetrag der Risikovorsorgen wird offen als Kürzungsbetrag auf der Aktivseite der Bilanz ausgewiesen. Die Risikovorsorgen für außerbilanzielle Geschäfte (insbesondere Haftungen und Garantien sowie sonstige Kreditzusagen) sind in der Position Rückstellungen enthalten.

Wenn ein Ereignis eintritt, welches die Einbringlichmachung eines Teiles eines Obligos oder eines Gesamtobligos unmöglich macht, und keine oder keine ausreichende EWB vorhanden ist, wird der uneinbringliche Saldo direkt gegen die GuV ausgebucht (Direktabschreibung). Solche Ereignisse können u.a. sein:

- Ausbuchung des Restsaldos nach Abweisung oder Abschluss eines Insolvenzverfahrens und / oder nach Verwertung aller zur Verfügung stehender Sicherheiten;
- Nachlassabhandlung ohne Vermögen und Sicherheiten;
- Umschuldung mit Gewährung eines Nachlasses (Vergleichsvereinbarung).

## Konzernabschluss

### Entwicklung der Risikovorsorgen

Das Ergebnis aus den Risikovorsorgen im Kreditgeschäft ist gegenüber dem Jahr 2013 um 7,4 Mio. Euro auf 78,0 Mio Euro leicht angestiegen.

### Entwicklung des Ergebnisses aus den Risikovorsorgen im Kreditgeschäft (GuV-Darstellung)

in Tsd. €	31.12.2014	31.12.2013
Zuführungen zu Risikovorsorgen im Kreditgeschäft	128.955	102.893
Auflösung von Risikovorsorgen im Kreditgeschäft	-57.533	-32.075
Direktabschreibungen von Forderungen	3.020	2.032
Eingänge aus abgeschriebenen Forderungen	-2.230	-3.794
Überleitung aus der Quotenkonsolidierung	5.815	1.578
<b>Gesamt</b>	<b>78.027</b>	<b>70.634</b>

### Entwicklung der Risikovorsorgen (Bilanzdarstellung)

in Tsd. €	Stand 1.1.2014 <sup>1)</sup>	Zuführungen	Auflösungen	Ver- brauch	Wechsel- kurs- änderung	Stand 31.12.2014
EWB zu Forderungen an KI	0	0	0	0	0	0
EWB zu Forderungen an Kunden	278.895	89.095	-34.627	-39.539	-821	293.003
Portfoliowertberichtigungen gem. IAS 39	156.432	24.975	0	0	0	181.407
<b>Risikovorsorgen im Kreditgeschäft <sup>2)</sup></b>	<b>435.327</b>	<b>114.070</b>	<b>-34.627</b>	<b>-39.539</b>	<b>-821</b>	<b>474.410</b>
Rückstellungen für das Kreditgeschäft	89.371	14.885	-22.906	-86	0	81.264
<b>Gesamtsumme Risikovorsorgen</b>	<b>524.698</b>	<b>128.955</b>	<b>-57.533</b>	<b>-39.625</b>	<b>-821</b>	<b>555.674</b>

1) Die Werte per 31.12.2013 wurden rückwirkend angepasst, da es im Zuge der Erstanwendung von IFRS 11 zur Anpassung des Ausweises bestimmter Rückstellungen der ALPENLÄNDISCHE GARANTIE-GESELLSCHAFT m.b.H. kam.

2) Risikovorsorgen im Kreditgeschäft werden in der Position Bilanz Aktiva 4 ausgewiesen

Das maximale Ausfallrisiko des Oberbank-Konzerns ergibt sich aus den Bilanzposten Forderungen an Kreditinstitute, Forderungen an Kunden, den festverzinslichen Wertpapieren der Finanzanlagen sowie den Kreditrisiken aus Derivaten und Eventualverbindlichkeiten einschließlich nicht ausgenützter Kreditrahmen und beläuft sich auf 20.491 Mio. Euro (Vorjahr 19.796 Mio. Euro). Diesem Wert stehen insgesamt Kreditsicherheiten in der Höhe von 6.543,8 Mio. Euro (Vorjahr 6.051,9 Mio. Euro) gegenüber, davon für wertberichtigte und non-performing Forderungen 311,3 Mio. Euro (Vorjahr 302,6 Mio. Euro). In den Zinsen und ähnlichen Erträgen ist ein Betrag in Höhe von 14,7 Mio. Euro (Vorjahr 13,9 Mio. Euro) aus wertgeminderten Forderungen an Kunden enthalten.

Das maximale Ausfallrisiko aus den nach Fair Value bewerteten Forderungen entspricht dem beizulegenden Zeitwert.

Die Impairment-Kriterien für in den Finanzanlagen enthaltene Schuldtitel sind auf Seite 74 dargestellt.

## Konzernabschluss

### Non-performing loans

Als notleidend (non-performing) werden Forderungen klassifiziert, auf die ein Ausfallkriterium im Sinne von Basel III zutrifft: Eine wesentliche Forderung ist mehr als 90 Tage überfällig oder die volle Rückzahlung der Forderung ist unwahrscheinlich. Dies ist in der Oberbank durch folgende Kriterien festgelegt:

- Einzelwertberichtigung-Neubildung aufgrund einer deutlichen Verschlechterung der Kreditqualität;
- Restrukturierung des Kreditengagements;
- Einleitung von Betreibungsmaßnahmen wegen Zahlungsunfähigkeit /-unwilligkeit, Betrug oder sonstigen Gründen;
- Abdeckung mit Verlust für die Oberbank;
- Forderungsverkauf mit bedeutendem, bonitätsbedingtem Verlust;
- Insolvenz.

Diese Forderungen werden in der Kategorie notleidend („Non-performing“) dargestellt und sind Teil der folgenden Bilanzposten. Weiters lässt sich die Entwicklung der Kennzahl „Non-performing loans Ratio“ aus der unten stehenden Tabelle ablesen. Die Non-performing loans waren sowohl im Jahr 2013 als auch 2014 voll durch Risikovorsorgen und Sicherheiten gedeckt.

in Tsd. € <sup>1)</sup>	31.12.2014	31.12.2013 <sup>3)</sup>
<b>Forderungen an Kreditinstitute</b>	0	0
<b>Forderungen an Kunden</b>	299.969	301.117
<b>Festverzinsliche Wertpapiere</b>	0	2.947
<b>Gesamt</b>	<b>299.969</b>	<b>304.064</b>
<b>Non-performing loans Ratio <sup>2)</sup></b>	1,90%	1,94%

1) In den angeführten Werten sind gebildete Risikovorsorgen bereits berücksichtigt (non-performing loans netto).

2) Non-performing loans netto im Verhältnis zu den Krediten und Forderungen und Festverzinslichen Wertpapieren netto.

3) Die Werte per 31.12.2013 wurden rückwirkend angepasst, da es im Zuge der Erstanwendung von IFRS 11 zur Anpassung des Ausweises bestimmter Rückstellungen der ALPENLÄNDISCHE GARANTIE-GESELLSCHAFT m.b.H. kam.

Die non-performing Forderungen werden in der nachfolgenden Tabelle den Risikovorsorgen und den Sicherheiten nach Branche gegenübergestellt.

Branchen per 31.12.2014 in Tsd. €	Non- performing	EWB	Rückstellungen für das Kreditgeschäft	Sicherheiten
Kredit- und Versicherungswesen	42	38		
Öffentliche Hand	132	91		55
Rohstoffbe- und -verarbeitung	16.688	11.902		4.455
Metallbe- und -verarbeitung	48.277	26.165		32.592
Herstellung von Waren	119.940	53.105		65.200
Handel	124.083	43.368		72.107
Dienstleistungen	84.305	38.164		56.273
Bauwesen	27.989	16.969		10.801
Realitätenwesen	18.865	10.024		6.782
Verkehr	9.266	4.806		3.897
Versorger	7.437	6.950		302
Land- und Forstwirtschaft inkl. Bergbau	2.694	1.960		1.598
Holding- und Beteiligungsgesellschaften	42.026	16.862		8.530
Private und Selbstständige	91.305	45.586		38.583
Sonstige	24.823	17.012		8.108
Branchenmäßig nicht zuordenbare Risikovorsorgen			81.264	
<b>Gesamt</b>	<b>617.873</b>	<b>293.003</b>	<b>81.264</b>	<b>309.282</b>

## Konzernabschluss

Branchen per 31.12.2013 in Tsd. € <sup>1)</sup>	Non- performing	EWB	Rückstellungen für das Kreditgeschäft	Sicherheiten
Kredit- und Versicherungswesen	2.385	28		
Öffentliche Hand	141	1		57
Rohstoffbe- und -verarbeitung	17.833	9.412		5.084
Metallbe- und -verarbeitung	44.716	21.639		19.489
Herstellung von Waren	118.222	49.522		64.661
Handel	109.409	37.660		43.260
Dienstleistungen	57.546	41.254		38.291
Bauwesen	32.062	19.669		11.730
Realitätenwesen	9.658	637		5.636
Verkehr	11.453	4.967		4.726
Versorger	4.299	2.770		37
Land- und Forstwirtschaft inkl. Bergbau	2.766	232		1.859
Holding- und Beteiligungsgesellschaften	51.817	27.215		4.778
Private und Selbstständige	95.244	53.631		35.385
Sonstige	28.420	10.259		18.463
Branchenmäßig nicht zuordenbare Risikovorsorgen			89.371	
<b>Gesamt</b>	<b>585.972</b>	<b>278.895</b>	<b>89.371</b>	<b>253.454</b>

1) Die Werte per 31.12.2013 wurden rückwirkend angepasst, da es im Zuge der Erstanwendung von IFRS 11 zur Anpassung des Ausweises bestimmter Rückstellungen der ALPENLÄNDISCHE GARANTIE-GESELLSCHAFT m.b.H. kam.

Weiters erfolgt noch eine Darstellung der non-performing Forderungen, Risikovorsorgen und Sicherheiten nach Regionen.

Geografische Verteilung per 31.12.2014 in Tsd. €	Non- performing	EWB	Rückstellungen für das Kreditgeschäft	Sicherheiten
Österreich	338.204	146.273		170.427
Deutschland	129.128	65.594		68.997
Osteuropa (CZ, SK, HU)	106.861	49.418		54.611
Westeuropa (ohne DE)	22.618	19.965		9.556
PIGS-Länder	8	6		
Andere Länder	21.055	11.747		5.691
Geografisch nicht zuordenbare Risikovorsorgen			81.264	
<b>Gesamt</b>	<b>617.873</b>	<b>293.003</b>	<b>81.264</b>	<b>309.282</b>

Geografische Verteilung per 31.12.2013 in Tsd. € <sup>1)</sup>	Non- performing	EWB	Rückstellungen für das Kreditgeschäft	Sicherheiten
Österreich	294.524	140.084		107.103
Deutschland	135.456	90.294		66.958
Osteuropa (CZ, SK, HU)	115.406	25.695		63.683
Westeuropa (ohne DE)	29.204	19.402		11.954
PIGS-Länder	16	7		
Andere Länder	11.365	3.412		3.756
Geografisch nicht zuordenbare Risikovorsorgen			89.371	
<b>Gesamt</b>	<b>585.972</b>	<b>278.895</b>	<b>89.371</b>	<b>253.454</b>

1) Die Werte per 31.12.2013 wurden rückwirkend angepasst, da es im Zuge der Erstanwendung von IFRS 11 zur Anpassung des Ausweises bestimmter Rückstellungen der ALPENLÄNDISCHE GARANTIE-GESELLSCHAFT m.b.H. kam.

## Konzernabschluss

Darüber hinaus gibt es noch eine PWB gem. IAS 39 für die „performing“-Kategorien mit einem Volumen von 181.407 Tsd. EUR (Vorjahr: 156.432 Tsd. EUR).

Alle finanziellen Vermögenswerte, die nicht unter die Kategorie „Non-performing“ fallen, sind nicht mehr als 90 Tage überfällig.

Befinden sich die verbleibenden finanziellen Vermögenswerten in Verzug, so werden die jeweiligen KundInnen mit ihren gesamten finanziellen Vermögenswerten in der nachstehenden Tabelle als KundInnen in Verzug dargestellt.

per 31.12.2014 in Tsd. € <sup>1)</sup>			
In Verzug seit	Kredite und Forderungen	Kreditrisiken aus Derivaten und Eventualverbindlichkeiten	Gesamt
unter 30 Tagen	167.967	42.556	210.523
zwischen 30 und 60 Tagen	36.601	16.035	52.636
zwischen 60 und 90 Tagen	5.529	589	6.118
<b>Gesamt</b>	<b>210.098</b>	<b>59.179</b>	<b>269.277</b>

per 31.12.2013 in Tsd. € <sup>1)</sup>			
In Verzug seit	Kredite und Forderungen	Kreditrisiken aus Derivaten und Eventualverbindlichkeiten	Gesamt
unter 30 Tagen	213.394	49.797	263.191
zwischen 30 und 60 Tagen	42.885	8.101	50.986
zwischen 60 und 90 Tagen	8.838	234	9.072
<b>Gesamt</b>	<b>265.117</b>	<b>58.132</b>	<b>323.249</b>

1) Alle finanziellen Vermögenswerte, die mehr als 90 Tage überfällig und aufgrund Überbesicherung nicht wertgemindert sind, sind bereits im non-performing Segment der vorstehenden Tabellen dargestellt.

### Stundungen / Nachsicht

Stundungen und andere Zugeständnisse an eine Kreditnehmerin / einen Kreditnehmer werden in Situationen gewährt, in denen angenommen wird, dass die Kreditnehmerin / der Kreditnehmer die Kreditbedingungen aufgrund seiner aktuellen finanziellen Situation nicht erfüllen kann. Basierend auf den Ursachen dieser Schwierigkeiten entscheidet die Oberbank, die Kreditbedingungen derart zu ändern, dass die Kreditnehmerin / der Kreditnehmer genügend Spielraum hat, die Schulden zu begleichen oder die Oberbank schuldet zu diesem Zweck den Kredit (ganz oder teilweise) um.

Vor Gewährung derartiger Vertragsänderungen erfolgt eine eingehende Prüfung der wirtschaftlichen Lage. Ein positives Ergebnis, dass mit einer gewährten Maßnahme künftig die finanziellen Verpflichtungen gesichert erfüllt werden können, ist Voraussetzung für die Gewährung einer Stundung oder anderer Zugeständnisse.

Werden mit Kunden in Zahlungsschwierigkeiten Vereinbarungen in einer Form getroffen, wie sie bei Neueinräumungen üblicherweise nicht erfolgen, wird das betreffende Obligo mit Nachsicht gekennzeichnet.

Darüber hinaus wird geprüft, ob ein Ausfalltatbestand vorliegt. Ist dies der Fall, wird der Kunde auf non-performing gestellt und eine EWB für die Unterdeckung gebildet.

Das Monitoring von Stundungen erfolgt im Rahmen des 90-Tage Eskalationsprozesses. Führt die Gewährung einer Stundung nicht zum gewünschten Ergebnis (= Wiederaufnahme der vertragskonformen Bedienung des Kredites nach Stundung), wird durch den 90-Tage Eskalationsprozess das Ratingsigel auf „non-performing“ gestellt und bei Vorliegen einer Unterdeckung eine EWB gebildet. Eine Verschleierung von notleidenden Krediten durch die Gewährung von Stundungen oder anderen Formen von Vertragszugeständnissen ist durch diese Vorgehensweise ausgeschlossen.



## Konzernabschluss

Die in der Berichtsperiode gewährten Maßnahmen sind in der nachstehenden Tabelle dargestellt.

Stundungen/Nachsicht-Maßnahmen in Tsd. €	Stand 31.12.2013 <sup>1)</sup>	Nicht mehr als Stundungen/Nachsicht betrachtet	Neu als Stundungen/Nachsicht betrachtet	Stand 31.12.2014	In der Berichtsperiode vereinbarte Zinsen
Verlängerung Kreditlaufzeit	119.498	93.618	67.700	91.507	3.174
Stundung	14.124		21.131	34.905	1.127
Verzicht sonstige vertragliche Rechte	38.226	6.662	2.364	34.084	1.160
Umschuldung	19.905	1.002	7.833	28.980	918
Sonstige	26.967	25.215	2.100	3.209	141
<b>Gesamt</b>	<b>218.720</b>	<b>126.497</b>	<b>101.129</b>	<b>192.684</b>	<b>6.519</b>

1) Im Zuge der Detaillierung der Stundungen/Nachsichtsmaßnahmen im Jahr 2014 wurden auch die Werte per 31.12.2013 angepasst.

Das Volumen der von Stundungen und anderen Nachsichtsmaßnahmen betroffenen Geschäfte wird in der folgenden Tabelle nach Bonitätsstufen aufgeteilt und den getroffenen Risikovorsorgen sowie den Sicherheiten gegenübergestellt.

per 31.12.2014 in Tsd. €			
Bonitätsstufen	Forderungswert	Risikovorsorgen <sup>1)</sup>	Besicherter Forderungswert
Sehr gut	1.359	36	1.203
Gut	26.027	106	15.857
Mangelhaft	8.228	282	6.957
Non-performing	157.070	60.747	46.544
<b>Gesamt</b>	<b>192.684</b>	<b>61.171</b>	<b>70.561</b>

1) Die bei den performing Kategorien dargestellten Risikovorsorgen resultieren aus der Portfoliowertberichtigung nach IAS 39.

### 42) Beteiligungsrisiko

Als Beteiligungsrisiko wird der potenzielle Wertverlust aufgrund von Dividendenausfall, Teilwertabschreibung oder Veräußerungsverlust sowie die Reduktion der stillen Reserven durch die Gefahr einer entsprechend negativen wirtschaftlichen Entwicklung bezeichnet.

Die Anteile an den Schwesterbanken BKS und BTV, mit denen die Oberbank AG die 3 Banken Gruppe bildet, sind die wichtigsten Beteiligungen der Oberbank. Die Beteiligungspolitik der Oberbank ist darauf ausgerichtet, bank- und vertriebsnahe Beteiligungen dann einzugehen, wenn diese dem Bankgeschäft dienlich sind, also deren Tätigkeit in direkter Verlängerung zur Banktätigkeit steht oder eine Hilfstätigkeit im Bezug auf diese darstellt. In dieses Segment fallen unter anderen folgende Beteiligungen der 3 Banken Gruppe:

- ALPENLÄNDISCHE GARANTIEGESELLSCHAFT m.b.H.
- 3 Banken-Generali Investment-Gesellschaft m.b.H.
- Drei-Banken Versicherungs-Aktiengesellschaft
- DREI-BANKEN-EDV Gesellschaft m.b.H.

Weiters finden sich die strategischen Beteiligungen an der voestalpine AG und an der Energie AG Oberösterreich im Beteiligungsportfolio der Oberbank. Eine darüber hinausgehende aktive Industriebeteiligungspolitik entspricht nicht der Philosophie der Oberbank.

## Konzernabschluss

Darüber hinaus hält die Oberbank rein wirtschaftlich orientierte Beteiligungen, für die entweder eine konkrete Renditeerwartung oder Erwartungen an eine Umwegrentabilität vorliegen.

Seit 2006 geht die Oberbank mit dem „Oberbank Opportunity Fonds“ im Zuge von Private Equity-Finanzierungen Beteiligungen ein, vorrangig mit dem Ziel, KundInnen in Situationen zu unterstützen, in denen diese mit herkömmlichen Finanzierungen nicht das Auslangen finden. Beteiligungen an Mezzanin- und Equity-Anbietern werden eingegangen, um deren Expertise zu nutzen und Zugang zu neuen Märkten zu gewinnen.

Insbesondere im Immobilienbereich ist die Oberbank an Zweckgesellschaften beteiligt, die z.B. zur Errichtung oder zum Betrieb eigener Immobilien gegründet wurden, vereinzelt auch an Unternehmen, die als Wohnbauträger wichtige Partner in Fragen der Wohnbaufinanzierung sind.

Vor dem Eingehen von Beteiligungen werden Analysen erstellt, um ein möglichst umfassendes Bild hinsichtlich Ertragskraft, strategischem Fit und der rechtlichen Situation zu bekommen.

Die Buch- und beizulegende Zeitwerte von Beteiligungspositionen zeigen folgendes Bild:

per 31.12.2014 in Tsd. €	Wertansätze	
Gruppen von Beteiligungsinstrumenten nach Bewertungsart	Buchwert	Fair Value
<b>Available for Sale</b>		
Nicht an einer Börse gehandelte Positionen	219.884	219.884
<b>Fair Value through Profit and Loss</b>		
Nicht an einer Börse gehandelte Positionen	36.363	36.363
<b>Anteile an at Equity-Unternehmen</b>		
Börsengehandelte Positionen	622.547	621.975
Nicht an einer Börse gehandelte Positionen	8.752	8.752
<b>Gesamt</b>	<b>887.546</b>	<b>886.974</b>

per 31.12.2013 in Tsd. €	Wertansätze	
Gruppen von Beteiligungsinstrumenten nach Bewertungsart	Buchwert	Fair Value
<b>Available for Sale</b>		
Nicht an einer Börse gehandelte Positionen	250.499	250.499
<b>Fair Value through Profit and Loss</b>		
Nicht an einer Börse gehandelte Positionen	37.810	37.810
<b>Anteile an at Equity-Unternehmen</b>		
Börsengehandelte Positionen	563.162	637.210
Nicht an einer Börse gehandelte Positionen	8.571	8.571
<b>Gesamt</b>	<b>860.042</b>	<b>934.090</b>

### 43) Marktrisiko

Unter Marktrisiko wird der potenziell mögliche Verlust, der durch Veränderungen von Preisen und Zinssätzen an Finanzmärkten entstehen kann, verstanden. In dieser Risikokategorie sind sowohl Positionen des Handelsbuches als auch Positionen des Bankbuches erfasst. Das Marktrisiko setzt sich aus den Risikoarten Zinsrisiko, Währungsrisiko, Aktienkursrisiko und Credit-Spread-Risiko zusammen.

# Konzernabschluss

## Risikomanagement

Die Marktrisiken werden in der Oberbank AG auch für die ausländischen Geschäftseinheiten sowie für die vollkonsolidierten Konzerngesellschaften zentral gesteuert.

Das Management der Marktrisiken ist in der Oberbank auf zwei Kompetenzträger aufgeteilt, die diese im Rahmen der ihnen zugewiesenen Limits steuern.

### Steuerung der Marktrisiken in der Verantwortung der Abteilung Global Financial Markets

Die Abteilung Global Financial Markets ist zuständig für die Steuerung der Marktrisiken der Handelsbuchpositionen, des Zinsänderungsrisikos im Geldhandelsbuch sowie des Devisenkursrisikos des gesamten Oberbank Konzerns. Das Geldhandelsbuch umfasst die kurzfristigen Bankbuchpositionen.

Die Berechnung des Risikos erfolgt auf Basis eines Value-at-Risk Modells. Der Value-at-Risk beschreibt, welcher Verlust mit einer vorgegebenen Wahrscheinlichkeit (Konfidenzniveau) innerhalb einer bestimmten Haltedauer bei normalen Marktbedingungen maximal zu erwarten ist. Die Value-at-Risk-Berechnung erfolgt nach der Methode der Historischen Simulation mit einem Konfidenzniveau von 99%, einer Haltedauer von zehn Tagen und einem Simulationszeitraum von zwei Jahren. Die Errechnung der Value-at-Risk-Werte, die Limitkontrolle und das Reporting über die Risiko- und Ertragslage an Vorstand und Abteilung Global Financial Markets erfolgen täglich in der Abteilung Rechnungswesen und Controlling.

Die Value-at-Risk Werte für die Berichtsperiode können der nachstehenden Tabelle entnommen werden:

Value-at-Risk 2014 in Tsd. €				
31.12.2013	MAX	MIN	Durchschnitt	31.12.2014
869	1.906	854	1.270	1.557
Value-at-Risk 2013 in Tsd. €				
31.12.2012	MAX	MIN	Durchschnitt	31.12.2013
1.043	1.864	688	1.074	869

Mittels Backtesting erfolgt eine Überprüfung der Güte des statistischen Modells, also der Vergleich der geschätzten 1-Tages Value-at-Risk Werte mit den tatsächlichen Ergebnissen. Die Backtestingergebnisse weisen im abgelaufenen Geschäftsjahr keine Überschreitungen auf und können der nachfolgenden Grafik entnommen werden.

### Backtesting VaR-Modell 2014 in Tsd. €

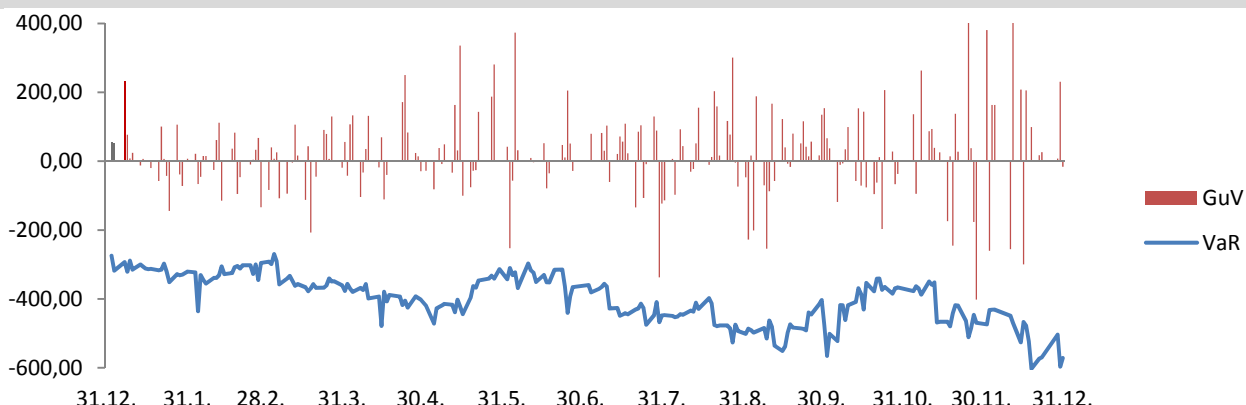

Neben dem Value-at-Risk-Limit werden zusätzliche risikobegrenzende Limits wie Stop-Loss-Limits und Volumenlimits zur Steuerung des Risikos eingesetzt.

Das Devisenkursrisiko als Teil des Marktrisikos wird ebenfalls von der Abteilung Global Financial Markets gesteuert. Die folgende Tabelle zeigt die offenen Devisenpositionen der Oberbank.

## Konzernabschluss

in Tsd. €	Volumen per 31.12.2014	Volumen per 31.12.2013
CHF	-4.829	419
USD	-396	306
NOK	-9	113
GBP	98	2
HUF	-3.641	-1.645
SAR	80	74
SEK	76	-10
CAD	86	14
RON	53	10
HRK	27	104
HKD	-62	30
ILS	108	5
SGD	67	41
NZD	6	67
JPY	-828	42
TRY	-51	58
CZK	-7.750	-5.529
Sonstige Währungen Long	209	80
Sonstige Währungen Short	-77	-109
Gold	1.211	1.892

### Steuerung der Marktrisiken in der Verantwortung des Aktiv-Passiv-Management-Komitees

Das APM-Komitee ist für die Steuerung des Zinsänderungsrisikos der langfristigen EUR-Positionen (Zinsbindungen > 12 Monate), für die strategischen Aktien- und Fondspositionen im Bankbuch sowie für das Credit Spread Risiko zuständig.

Das APM-Komitee tritt monatlich zusammen. Mitglieder des Komitees sind der Risikovorstand sowie Vertreter der Abteilungen „Global Financial Markets“, „Rechnungswesen und Controlling“, „Private Banking & Asset Management“, „Kredit-Management“, „Corporate & International Finance“, „Sekretariat & Kommunikation“, „Interne Revision“ und „Organisationsentwicklung, Strategie und Prozessmanagement“.

### Zinsänderungsrisiko im Bankbuch

Das Eingehen des Zinsänderungsrisikos, das den Hauptteil des Marktrisikos im Bankbuch darstellt, ist ein wesentlicher Bestandteil des Bankgeschäfts sowie eine wichtige Ertragsquelle und erfordert eine adäquate Berücksichtigung im Risikomanagement. Die strategische Ausrichtung zielt darauf ab, unter bewusster Inkaufnahme eines kalkulierbaren und aktiv gesteuerten Risikos Erträge aus der Fristentransformation zu lukrieren. Zu diesem Zweck kommt es quartalsweise zur Investition in langlaufende festverzinsliche Wertpapiere bester Bonität.

Für die Darstellung des Zinsänderungsrisikos im Bankbuch kommen die klassischen Methoden der Zinsbindungs-Analysen (Darstellung von Zinsbindungs-Gaps, Ermittlung von Zinssensitivitätsanalysen) zur Anwendung. Die Berechnungsmethodik zur Ermittlung des Zinsänderungsrisikos im Gone-Concern-Ansatz des ICAAP wurde gegenüber dem Jahr 2013 geändert. Die Quantifizierung erfolgt auf Basis des aufsichtlichen 200 bp Zinsshifts (Konfidenzintervall 99% und Haltedauer 1 Jahr). Nicht zinstragende Positionen werden nicht mehr berücksichtigt. Per 31.12.2014 ergab sich ein Zinsänderungsrisiko im Bankbuch von 184,73 Mio. Euro (Vergleichswert Vorjahr 179,0 Mio. Euro). Der im Vorjahr dargestellte Capital at Risk betrug 91,0 Mio. EUR.

## Konzernabschluss

Folgende Grafik zeigt die Zinsbindungs-Gap Analyse verglichen mit den Jahresultimo-Werten des Vorjahres:

**Zinsbindungsgap Bankbuchpositionen (Vergleich 31.12.2014 mit 31.12.2013) in Mio. €**

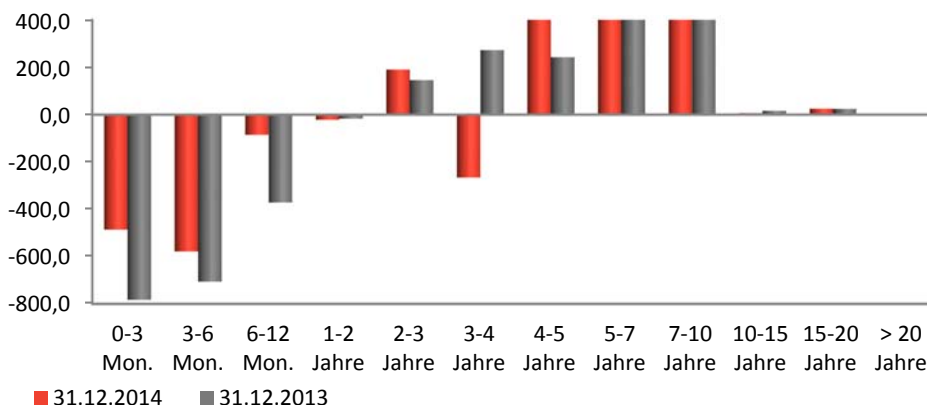

### Aktienkursrisiko im Bankbuch

Die Messung des Aktienkursrisikos im Bankbuch (für Aktien und Investmentfonds), also des sonstigen Marktrisikos im Bankbuch, erfolgt auf Basis eines Value-at-Risk mit Konfidenzintervall 99% und einer Haltedauer von 90 Tagen. Das Aktienkursrisiko beinhaltet seit 2014 auch das Marktrisiko aus börsennotierten Beteiligungen. Das errechnete Risiko für diese Positionen belief sich per 31.12.2014 auf 76,0 Mio. Euro (Vorjahr 30,7 Mio. Euro).

### Credit Spread Risiko

Der Credit Spread stellt eine Risikoprämie für die mit der Investition übernommenen Kreditrisiken dar. Der Credit Spread wird als Renditedifferenz zwischen einer Anleihe und einer risikofreien Referenzanleihe bestimmt. Die Messung des Risikos erfolgt auf Basis von Barwertschwankungen des Anleiheportfolios aufgrund der Marktänderungen der Credit Spreads bei gleichbleibender Bonität des Schuldners. Das Credit Spread Risiko wird seit 2014 mit einem Konfidenzniveau von 99 % und einer Haltedauer von 1 Jahr berechnet. Zum 31.12.2014 errechnete sich auf diese Weise ein Wert von 41,0 Mio. EUR (Vorjahr 20,7 Mio. Euro).

## 44) Makroökonomische Risiken

Als makroökonomische Risiken werden jene Verlustpotenziale bezeichnet, die sich aus Veränderungen des makroökonomischen Umfelds ergeben (Verschlechterungen der realen BIP-Wachstumsrate, wesentlicher Anstieg der Arbeitslosigkeit und der Insolvenzen, Rückgang der Aktienkurse und des Immobilienmarktes...).

Die Auswirkungen einer volkswirtschaftlichen Krise werden mittels erhöhten Ausfallwahrscheinlichkeiten, Rückgang der Marktwerte von Immobilien und Rückgang der Finanzmärkte dargestellt. Der Rückgang wirkt sich sowohl bei den Vermögenswerten der Bank als auch bei den hereingenommenen Sicherheiten negativ aus.

Das errechnete makroökonomische Risiko betrug zum 31.12.2014 104,6 Mio. EUR. Im Jahr 2013 erfolgte die Ermittlung des Risikos bei der Berechnung im Stress Test.

## 45) Operationelles Risiko

Mit dem Bankgeschäft untrennbar verbunden sind die Operationellen Risiken. Operationelle Risiken werden in der Oberbank als die Gefahr von Verlusten, die in Folge der Unangemessenheit oder des Versagens von internen Verfahren, Menschen und Systemen oder in Folge externer Ereignisse eintreten, definiert. In dieser Definition werden Rechtsrisiken (inkludiert das Risiko von Geldwäscherei und Terrorismusfinanzierung) berücksichtigt, strategische Risiken oder Reputationsrisiken jedoch nicht. Die Risiken werden in die folgenden Kategorien eingeteilt: Interner Betrug, Externer Betrug, Beschäftigungspraxis und Arbeitsplatzsicherheit, Kunden, Produkte und Geschäftsgepflogenheiten, Geschäftsunterbrechung und Systemausfälle, Ausführung, Lieferung und Prozessmanagement sowie Sachschäden.

## Konzernabschluss

Das operative Risikomanagement von Operationellen Risiken wird von den jeweiligen operativ tätigen Abteilungen und regionalen Vertriebsseinheiten (Risk Taking Units) durchgeführt, die für das Operationelle Risiko der in ihren Zuständigkeitsbereich fallenden Produkte und Prozesse verantwortlich sind. Ein elektronischer Einmeldeprozess unterstützt die Erfassung von schlagend gewordenen Operationellen Risiken.

In der Oberbank ist ein Gremium für das Management des Operationellen Risikos installiert. Dieses Gremium steuert den Managementprozess der Operationellen Risiken und ist für seine Weiterentwicklung bzw. die Adaptierung entsprechender Methoden verantwortlich.

Risikoanalysen dienen der systematischen Darstellung von potentiellen Problemen in Prozessen und Systemen. Sie werden regelmäßig nach quantitativen und qualitativen Kriterien durchgeführt. Quantitative Analysen erfolgen in erster Linie durch die Interpretation der OpRisk-Berichte. Bei signifikanten Häufungen von Schäden in einzelnen Risk Taking Units erfolgt seitens des Risikocontrollings der Anstoß zu einer qualitativen Risikoanalyse mittels eines Self-Assessments. Beim Erkennen von Schwachstellen (hohe Eintrittswahrscheinlichkeit und hoher Auswirkungsgrad) werden entsprechende Maßnahmen eingeleitet.

In Ergänzung dazu führen die zentralen Risk Taking Units anlassbezogen bei Veränderungen von Prozessen, bei Einführung neuer Systeme bzw. bei internen EDV-Projekten Risikoanalysen durch, die gegebenenfalls die Einleitung entsprechender Gegenmaßnahmen zur Herabsetzung des Operationellen Risikos nach sich ziehen.

Zur Absicherung von im Rahmen von Risikoanalysen festgestellten existenzgefährdenden Großrisiken wurden konkrete Maßnahmen getroffen (z.B. Versicherungen, Notfallkonzepte EDV, Ersatzrechenzentrum).

Im Zuge der Risikotragfähigkeitsrechnung wird für das Risikokapital des Operationellen Risikos der Standardansatz gemäß Teil 3, Titel III, Kapitel 3 CRR verwendet und betrug per 31.12.2014 71,2 Mio. EUR (Vorjahr: 67,7 Mio. EUR). Das Verhältnis des tatsächlichen Aufwands aus OpRisk-Schadensfällen zum ICAAP-Risikokapital betrug im Jahr 2014 9,91% (Vorjahr: 0,90%). Im Durchschnitt der letzten fünf Jahre beträgt dieses Verhältnis 5,07%.

Die durchschnittliche Schadenshöhe pro Schadensfall der im Jahr 2014 in der Schadensfalldatenbank erfassten 326 (Vorjahr: 286) Fälle belief sich auf ca. 21,6 Tsd. Euro (Vorjahr: ca. 2,1 Tsd. Euro). Vorsorgen in Form von Rückstellungen, die gebildet werden, wenn die konkrete Höhe der Schäden noch nicht feststeht, sind in der Schadensfalldatenbank noch nicht enthalten.

### 46) Liquiditätsrisiko

Das Liquiditätsrisiko (oder auch Refinanzierungsrisiko) ist das Risiko, dass eine Bank ihren Zahlungsverpflichtungen nicht jederzeit oder nur zu erhöhten Kosten nachkommen kann.

Das Liquiditätsrisiko wird in das Zahlungsunfähigkeitsrisiko und das Liquiditätsspreadrisiko eingeteilt. Als Zahlungsunfähigkeitsrisiko oder auch Liquiditätsrisiko im engeren Sinn gilt die Gefahr, dass die Bank ihren gegenwärtigen und zukünftigen Zahlungsverpflichtungen nicht mehr vollständig oder nicht fristgerecht nachkommen kann. Es ergibt sich aus dem Terminrisiko (Risiko, dass sich vereinbarte Zahlungseingänge – z. B. Kredittilgungen – verzögern und so die entsprechende Liquidität fehlt), dem Abrufisiko (Risiko, dass Zahlungsmittel vorzeitig oder unerwartet hoch in Anspruch genommen werden, wie der Abruf von Einlagen oder Kreditzusagen) und dem Anschlussfinanzierungsrisiko (Risiko, dass bei längeren Kapitalbindungsfristen auf der Aktivseite der Bilanz die Anschlussfinanzierung nicht dargestellt werden kann). Zusätzlich zu den Risiken, die eine mögliche Zahlungsunfähigkeit auslösen, besteht das Risiko, dass Refinanzierungsmittel für Anschlussfinanzierungen nur zu erhöhten Marktzinsen (Spreads) beschafft werden können und sich somit der Gewinn verringert (Liquiditätsspreadrisiko).

#### Primäre Zielsetzungen des Liquiditätsmanagements sind

- die Sicherstellung der jederzeitigen Zahlungsfähigkeit
- und die Optimierung der Refinanzierungsstruktur in Bezug auf Risiko und Ergebnis.

## Konzernabschluss

Seit jeher besteht in der Oberbank der Finanzierungsgrundsatz, mit den Primärmitteln der KundInnen plus den Fördermitteln der Oesterreichischen Kontrollbank, der Kreditanstalt für Wiederaufbau und der LfA Förderbank Bayern alle Kundenkredite refinanzieren zu können. Dieser Grundsatz ist unverändert gültig. Die Loan-Deposit Ratio betrug zum 31.12.2014 91,7% (Vorjahr: 87,6%).

Darüber hinaus hält die Oberbank ein großzügiges Polster (Liquiditätspuffer) an freiem Refinanzierungspotential in Form von refinanzierungsfähigen Wertpapieren und Kreditforderungen bei den Zentralbanken sowie an ungenutzten Bankennlinien.

Die Abteilung Global Financial Markets ist für das tägliche Liquiditätsmanagement zuständig und trägt die Verantwortung für die Einhaltung der aufsichtsrechtlichen Vorschriften. Die Abteilung Rechnungswesen und Controlling erstellt für das tägliche Liquiditätsmanagement eine Liquiditätsablaufbilanz für die nächsten 30 Tage inklusive dem vorhandenen Liquiditätspuffer abzüglich Liquidity-at-Risk als Limit. Die Liquiditätsablaufbilanz stellt auf täglicher Basis die Nettomittelabflüsse der Oberbank dar. Im Liquiditätspuffer sind alle zurzeit nicht ausgenutzten repofähigen Kredite und Wertpapiere zusammengefasst. Die akkumulierten Nettomittelabflüsse dürfen in den ersten 30 Tagen das Limit nicht übersteigen.

### Akkumulierte Liquiditätsablaufbilanz 30 Tage per 31.12.2014 in Mio. €

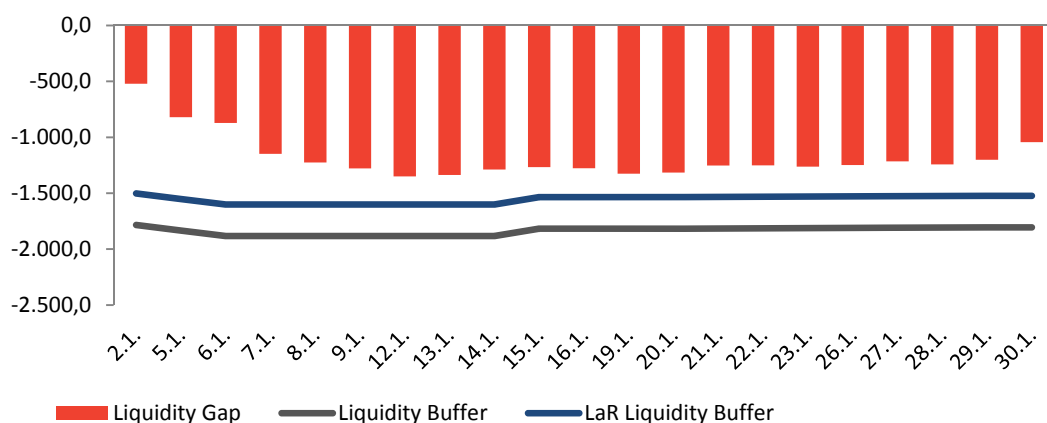

Die Steuerung der langfristigen bzw. strategischen Liquidität der Oberbank liegt in der Zuständigkeit des Vorstandes und des APM Komitees. Das Reporting erfolgt durch die Abteilung Rechnungswesen und Controlling. Zur Darstellung des mittel- und langfristigen Liquiditätsrisikomanagements der Bank wird eine umfassende Liquiditätsablaufbilanz erstellt, in der die aus den Geschäften resultierenden Zahlungsströme pro Laufzeitband aufsummiert werden.

### Liquiditätsablaufbilanz mittel- bis langfristig per 31.12.2014 und 31.12.2013 in Mio. €

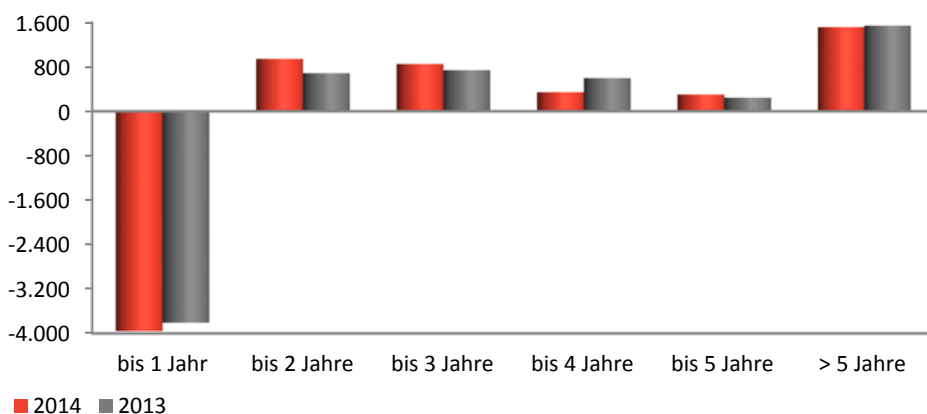

In der Kapitalbindungsbilanz (ohne Neugeschäftsannahmen) lässt sich am Ende des 1.Jahres ein Bruttofinanzierungserfordernis von 4,0 Mrd Euro, (Vorjahr: 3,8 Mrd. Euro) erkennen. Diesem stehen allerdings 1,7 Mrd.

## Konzernabschluss

Euro (Vorjahr: 2,1 Mrd. Euro) hoch liquide Aktiva gegenüber. Diese können jederzeit zur Besicherung von Repotransaktionen für die Beschaffung von Liquidität bei der EZB und OeNB hinterlegt werden. Das Refinanzierungserfordernis unter Berücksichtigung der freien Refinanzierungsmöglichkeit nach einem Jahr betrug daher per 31.12.2014 2,3 Mrd. Euro (Vorjahr: 1,7 Mrd. Euro). Dies entspricht einer Funding Ratio von 75,1% (Vorjahr: 77,5%), die somit das intern festgelegte Limit von 70% unterschreitet.

Die Laufzeitenstruktur der für Repotransaktionen geeigneten Wertpapiere und Kredite stellt sich wie folgt dar:

in Tsd. € per 31.12.2014	bis 1 Monat	1-12 Monate	1-5 Jahre	> 5 Jahre
<b>Repofähige Wertpapiere und Kredite</b>	83.743	131.441	805.436	1.413.045

in Tsd. € per 31.12.2013	bis 1 Monat	1-12 Monate	1-5 Jahre	> 5 Jahre
<b>Repofähige Wertpapiere und Kredite</b>	135.018	499.247	656.069	1.450.324

Die Ermittlung von Liquiditäts-Gaps basiert auf kontraktuellen Cash Flows ohne Zinsen. Für Positionen ohne definierte Kapitallaufzeit werden Annahmen getroffen (z.B. werden Sichteinlagen als 12-Monats-rollierende Positionen, Sonstige Aktiva/Passiva als rollierende Langfristpositionen und Eigenkapital als langfristige Position dargestellt).

Um die Auswirkungen von Liquiditätskrisen darzustellen, werden Stressszenarien gerechnet. Es werden die Szenarien Verschlechterung der Reputation, Marktkrise und als Worst-Case eine Kombination dieser beiden simuliert. Für extreme Marktverhältnisse wurde ein Notfallplan ausgearbeitet.

Darstellung der vertraglichen Cash-Flows der finanziellen Verbindlichkeiten nach IFRS 7/39 a und b:

per 31.12.2014 in Tsd. €	Buchwerte	Vertragliche Cashflows	täglich fällig	bis 1 Monat	1-12 Monate	1-5 Jahre	> 5 Jahre
<b>Verbindlichkeiten ggü. Kreditinstituten</b>	3.252.390	3.343.269	696.894	993.937	137.663	1.015.804	498.971
<b>Verbindlichkeiten ggü. Kunden</b>	9.993.607	10.127.880	6.166.613	1.089.758	1.545.944	864.659	460.906
<b>Verbriefte Verbindlichkeiten</b>	1.580.642	1.744.424	0	88.814	209.766	1.099.957	345.888
<b>Nachrangige Verbindlichkeiten</b>	714.376	785.210	0	11.038	52.006	360.400	361.765
<b>Derivative Verbindlichkeiten IRS</b>	59.989	68.849	0	6.974	11.982	34.912	14.980

per 31.12.2013 in Tsd. €	Buchwerte	Vertragliche Cashflows	täglich fällig	bis 1 Monat	1-12 Monate	1-5 Jahre	> 5 Jahre
<b>Verbindlichkeiten ggü. Kreditinstituten</b>	3.238.957	3.345.977	939.721	1.520.463	129.969	280.140	475.684
<b>Verbindlichkeiten ggü. Kunden</b>	10.026.006	10.260.677	5.813.518	803.649	2.381.667	804.222	457.622
<b>Verbriefte Verbindlichkeiten</b>	1.592.867	1.741.678	0	60.763	286.875	1.048.922	345.118
<b>Nachrangige Verbindlichkeiten</b>	631.551	786.091	0	8.982	49.119	283.685	444.304
<b>Derivative Verbindlichkeiten IRS</b>	44.236	50.307	0	4.559	9.996	24.449	11.303



## Konzernabschluss

### 47) Sonstige Risiken

In den sonstigen Risiken sind jene Risiken zusammengefasst, die im Rahmen des Geschäftsmodells des Oberbank Konzerns als unwesentlich klassifiziert werden und für die daher aus der Risikodeckungsmasse kein Einzellimit abgeleitet wird.

In die Kategorie sonstige Risiken fallen im Speziellen folgende Bankrisiken:

- *Reputationsrisiken* entstehen aus negativen Wahrnehmungen über die Oberbank in der Öffentlichkeit. Der dadurch geschädigte gute Ruf der Oberbank (z.B. bei Kunden, Geschäftspartnern, Aktionären, Behörden ...) und der damit einhergehende Vertrauensverlust können zu Ergebniseinbrüchen bzw. Verlusten führen.
- Als *Geschäftsrisiken* werden die Risiken bezeichnet, die aus unerwarteten Ergebnisschwankungen wegen geänderter Rahmenbedingungen resultieren (z.B. geringere Erträge, die keine Aufwandskürzung im gleichen Ausmaß ermöglichen, veränderte Wettbewerbsverhältnisse, geändertes Kundenverhalten und Folgen des technischen Fortschrittes ...).
- *Strategische Risiken* resultieren daraus, dass langfristige Unternehmensziele auf Basis der zugrunde liegenden Geschäftsannahmen oder wegen geänderter Rahmenbedingungen verfehlt werden. Eine Vermeidung bzw. Reduzierung dieser Risiken kann durch ständige Beobachtung der Marktverhältnisse und Wettbewerbsbedingungen sowie durch eine rollierende strategische Planung mit laufender Anpassung an das Marktumfeld erzielt werden.
- Die Oberbank misst das *Risiko einer übermäßigen Verschuldung* durch Berechnung der Verschuldungsquote gemäß Art. 429 CRR. Zur Steuerung des Risikos wurde eine interne Grenze für die Verschuldungsquote in Höhe von 4% festgelegt.

### 48) Risikobericht – Zusammenfassung

Das Risikomanagement ist in der Oberbank integraler Bestandteil der Geschäftspolitik, der strategischen Zielplanung sowie des operativen Managements bzw. Controllings. Die zentrale Verantwortung für das Risikomanagement liegt beim Gesamtvorstand der Oberbank AG.

Für jedes wesentliche Risiko des Oberbank Konzerns gibt es definierte Steuerungsverantwortlichkeiten sowie zugewiesene Risikodeckungsmassen (Limite) oder definierte Steuerungsprozesse.

### 49) Gesamtvolumen noch nicht abgewickelter derivativer Finanzprodukte

Die am Bilanzstichtag noch nicht abgewickelten derivativen Finanzgeschäfte werden in der folgenden Übersicht einseitig dargestellt. Eine Darstellung der Derivate gemäß Financial Reporting Richtlinie der Europäischen Aufsichtsbehörde (EBA) findet sich in der Offenlegung gemäß Teil 8 CRR abrufbar auf der Website der Oberbank ([www.oberbank.at](http://www.oberbank.at)). In der Oberbank werden Derivate überwiegend zur Absicherung von Marktrisiken im Kundengeschäft und zur Steuerung des Bankbuches abgeschlossen.

Die Oberbank verfolgt folgende Hedgingstrategie:

- Derivative Produkte, die an GeschäftskundInnen verkauft werden, werden grundsätzlich geschlossen.
- Derivative werden weiters zur Absicherung von Zins- und Währungsrisiken aus Kassageschäften eingesetzt.
- Langlaufende eigene Emissionen, die zur Absicherung der Liquidität emittiert werden, werden mittels Zinsswaps gehedgt.
- Offene Derivate sind daher lediglich in untergeordneter Höhe im Handelsbuch vorhanden.
- Es befinden sich keine Kreditderivate im Bestand der Oberbank.

## Konzernabschluss

in Tsd. €	Nominalbeträge Restlaufzeit			Nominale gesamt	2014 Marktwerte		Nominale gesamt	2013 Marktwerte	
	bis 1 Jahr	1 - 5 J.	> 5 J.		Positiv	Negativ		Positiv	Negativ
<b>Zinssatzverträge</b>									
<b>Zinssatzoptionen</b>									
Kauf	30.950	105.891	30.287	167.128	911		189.046	1.647	
Verkauf	31.100	104.400	22.694	158.194		-910	179.497		-1.587
<b>Swaptions</b>									
Kauf									
Verkauf									
<b>Zinsswaps</b>									
Kauf <sup>1)</sup>	92.085	245.502	259.429	597.016	2	-57.364	592.237	197	-36.898
Verkauf <sup>1)</sup>	165.244	719.335	934.157	1.818.736	210.849	-239	1.878.761	126.200	-4.369
<b>Anleiheoptionen</b>									
Kauf									
Verkauf				0		0	40.000		-283
<b>Wechselkursverträge</b>									
<b>Währungsoptionen</b>									
Kauf	123.821	14.048	0	137.869	5.654		179.220	4.211	
Verkauf	120.395	14.048	0	134.443		-5.636	179.218		-4.213
<b>Devisentermingeschäfte</b>									
Kauf	2.112.256	56.330	0	2.168.586	37.676		1.533.448	15.643	
Verkauf	2.106.545	55.903	0	2.162.448		-32.577	1.549.922		-32.535
<b>Wertpapierbezogene Geschäfte</b>									
<b>Aktionsoptionen</b>									
Kauf	653			653	7		1.593	17	
Verkauf	615			615		-4	2.150		-10

1) Die Interpretation von Kauf und Verkauf im Zusammenhang mit Payer und Receiver Swap wurde den internationalen Handelskonventionen angepasst.

Für die Berechnung der Marktwerte kommen anerkannte Bewertungsmodelle zum Einsatz, wobei die Bewertung zu Marktbedingungen durchgeführt wird. Für symmetrische Produkte (Interest Rate Swaps, Devisentermingeschäfte) erfolgt die Marktwertberechnung nach der Barwertmethode, wobei der Clean Price dargestellt wird. Als Basis für die Berechnung kommen die Zinskurven aus Reuters zur Anwendung. Als Devisenkurse werden die von der EZB veröffentlichten Referenzkurse verwendet. Die Marktwerte von asymmetrischen Produkten werden gemäß Optionspreismodell von Black-Scholes berechnet. Für die Bewertung von Optionen werden implizite Volatilitäten herangezogen.

### 50) Patronatserklärungen für Beteiligungen

Die Oberbank AG ist bestrebt, dass folgende Gesellschaften ihre vertraglichen Verbindlichkeiten erfüllen können:

**Sonstige Finanzierungsgesellschaften:** Betriebsobjekte Verwertung Gesellschaft m.b.H., Linz

**Immobilien-gesellschaften:** „AM“ Bau- und Gebäudevermietung Gesellschaft m.b.H., Linz  
 „SG“ Gebäudevermietungsgesellschaft m.b.H., Linz  
 OBERBANK NUTZOBJEKTE VERMIETUNGS-GESELLSCHAFT m.b.H., Linz

## Konzernabschluss

### Informationen aufgrund österreichischen Rechts

#### 51) Konzerneigenkapital

Das Konzerneigenkapital setzt sich aus dem eingezahlten Kapital der Konzernmuttergesellschaft Oberbank AG (Grundkapital zuzüglich Kapitalrücklagen) sowie dem erwirtschafteten Kapital (Gewinnrücklagen des Konzerns zuzüglich Konzernjahresüberschuss) zusammen. Das Eigenkapital der Muttergesellschaft beträgt 1.207,5 Mio. Euro (Vorjahr 1.127,6 Mio. Euro), hievon Grundkapital 86,3 Mio. Euro (Vorjahr 86,3 Mio. Euro). Da die Oberbank AG Dividenden auf Basis der österreichischen Rechtslage ausschüttet, ist nur ein Teil des nach UGB/BWG berechneten Eigenkapitals ausschüttungsfähig, nämlich der Bilanzgewinn, die freie Gewinnrücklage sowie die nicht gebundene Kapitalrücklage. Für 2014 wäre maximal ein Betrag in Höhe von 700,3 Mio. Euro ausschüttungsfähig. Der ausschüttungsfähige Bilanzgewinn beträgt 16,0 Mio. Euro.

#### 52) Personal

Im Oberbank Konzern waren 2014 im Jahresdurchschnitt folgende Personalkapazitäten im Einsatz:

Vollzeitäquivalente, ohne Vorstände / Geschäftsführer	2014	2013
Angestellte	2.004	2.001
Arbeiter	17	19
Gesamtkapazität	2.021	2.020

#### 53) Wertpapieraufgliederung nach BWG in Tsd. €

	Nicht börsennotiert	Börsennotiert	Wie AV bewertet	Andere Bewertung	Gesamt
Schuldverschreibungen u. a. festverzinsliche Wertpapiere	185.284	2.536.947	2.091.883	630.348	2.722.231
Aktien u. a. nicht festverzinsliche Wertpapiere	154.178	71.477	59.848	165.807	225.655
Beteiligungen	126.408	212.594	339.002	0	339.002
Anteile an verbundenen Unternehmen	393.295	0	393.295	0	393.295
	859.165	2.821.018	2.884.028	796.155	3.680.183

## Konzernabschluss

### 54) Konzerneigenmittel und bankaufsichtliches Eigenmittelerfordernis

Die Oberbank AG unterliegt seit 1.1.2014 den Vorschriften der Verordnung (EU) Nr. 575/2013 (CRR) sowie der CRD IV. Die definierten Mindestkapitalerfordernisse wurden laufend erfüllt. Die veröffentlichten Eigenmittelbestandteile werden auch für die interne Kapitalsteuerung verwendet.

Anrechenbare Eigenmittel gem. Teil 2 der VO (EU) Nr. 575/2013 <sup>1)</sup>	31.12.2014 <sup>2)</sup>	31.12.2013 <sup>3)</sup>	Veränd. <sup>4)</sup>
Gezeichnetes Kapital	84.549	86.349	-1.800
Kapitalrücklagen	194.746	194.746	0
Gewinnrücklagen	1.248.435	959.846	288.589
Anteile anderer Gesellschafter	0	3.015	-3.015
Kumuliertes sonstiges Ergebnis	-13.078		-13.078
Aufsichtliche Korrekturposten	-40.778	0	-40.778
Abzüge von den Posten des harten Kernkapitals	-166.989	-2.360	-164.629
<b>HARTES KERNKAPITAL</b>	<b>1.306.885</b>		
AT1-Kapitalinstrumente	20.000	0	20.000
AT1-Kapitalinstrumente gem. nationalen Umsetzungsmaßnahmen	63.200	79.000	-15.800
Abzüge von Posten des AT 1-Kapitals	-4.892	0	-4.892
<b>Zusätzliches Kernkapital</b>	<b>78.308</b>		
<b>KERNKAPITAL</b>	<b>1.385.193</b>	<b>1.320.596</b>	<b>64.597</b>
anrechenbare Ergänzungskapitalinstrumente	409.195	454.034	-44.839
Nominalekapital Vorzugsaktien gem. ÜRL	1.800	0	1.800
AT1-Kapitalinstrumente gem. ÜRL	15.800	0	15.800
Ergänzungskapitalposten gem. nationalen Umsetzungsmaßnahmen	76.306	161.009	-84.703
Allgemeine Kreditrisikoanpassungen	0	8.000	-8.000
Abzüge von Posten des Ergänzungskapitals	-13.893	-39.500	25.607
<b>Ergänzungskapital</b>	<b>489.208</b>	<b>583.543</b>	<b>-94.335</b>
Anrechenbares Tier III-Kapital		778	-778
Abzugsposten Anteile an KI/FI		-80.146	80.146
<b>EIGENMITTEL</b>	<b>1.874.401</b>	<b>1.824.771</b>	<b>49.630</b>
<b>Gesamtrisikobetrag gem. Art. 92 CRR</b>			
Kreditrisiko	10.982.467	10.726.897	255.570
Marktrisiko, Abwicklungsrisiko und CVA-Risiko	62.476	7.063	55.413
operationelles Risiko	890.231	0	890.231
<b>Gesamtrisikobetrag</b>	<b>11.935.174</b>	<b>10.733.960</b>	<b>1.201.214</b>
<b>Eigenmittelquoten gem. Art. 92 CRR</b>			
Harte Kernkapital-Quote	10,95%	n.v.	
Kernkapital-Quote	11,61%	12,30%	-0,70% Pte
Gesamtkapital-Quote	15,70%	17,00%	-1,30% Pte
<b>Gesetzliches Erfordernis Eigenmittelquoten gem. ÜRL in %</b>			
Harte Kernkapital-Quote	4,00%		
Kernkapital-Quote	5,50%	4,00%	
Gesamtkapital-Quote	8,00%	8,00%	
<b>Gesetzliche Eigenmittelanforderungen gem. ÜRL in T€</b>			
Hartes Kernkapital	477.407		
Kernkapital	656.435		
Gesamtkapital	954.814	926.643	28.171
<b>Freie Kapitalbestandteile</b>			
Hartes Kernkapital	829.478		
Kernkapital	728.758		
Gesamtkapital	919.587	898.128	21.459

1) vorbehaltlich der Genehmigung des Aufsichtsrates am 23. März 2015

2) ab 1.1.2014 Anwendung der Verordnung (EU) Nr. 575/2013 (Basel III)

3) bis 31.12.2013 Ermittlung gem. Basel II

4) Vergleichbarkeit mit dem Vorjahreswert nur eingeschränkt möglich

## Konzernabschluss

### 55) Sonstige erforderliche Angaben nach BWG und UGB

Im Geschäftsjahr 2015 werden begebene Schuldverschreibungen mit einem Gesamtwert von Nominale 266,0 Mio. Euro fällig. Zum 31. Dezember 2014 bestehen keine nachrangigen Kreditaufnahmen, die je 10 % des Gesamtbetrages der nachrangigen Verbindlichkeiten übersteigen. Sonstige nachrangige Kreditaufnahmen unter je 10 % des Gesamtbetrages der nachrangigen Verbindlichkeiten in Höhe von Nominale 641.379,0 Tsd. Euro betreffen Ergänzungskapital mit einer Verzinsung von 0,35 % bis 7,4 % und einer Fälligkeit in den Geschäftsjahren 2015 bis 2022 bzw. vier Emissionen mit unbestimmter Laufzeit. Im Berichtsjahr wurden Aufwendungen für nachrangige Verbindlichkeiten in Höhe von 19.770,0 Tsd. Euro geleistet. Das zu Marktpreisen berechnete Volumen des Handelsbuches beträgt zum 31. Dezember 2014 insgesamt 117,3 Mio. Euro. Davon entfallen auf Wertpapiere (Marktwerte) 12,0 Mio. Euro und auf sonstige Finanzinstrumente (Marktwerte) 105,3 Mio. Euro. Das Leasingvolumen betrug per 31. Dezember 2014 1.019,4 Mio. Euro.

Die Aufwendungen für den Abschlussprüfer betragen im Geschäftsjahr 738,3 Tsd. Euro (inkl. USt, inkl. Leasinggesellschaften und inkl. Tochterunternehmen). Davon entfielen 611,2 Tsd. Euro auf die Prüfung des Jahresabschlusses und 127,1 Tsd. Euro auf andere Bestätigungsleistungen.

### Daten über Niederlassungen gem. § 64 (1) Z18 BWG

Name der Niederlassung	Niederlassung Deutschland	Zweigniederlassung Tschechien	Zweigniederlassung Ungarn	Zweigniederlassung Slowakei
Geschäftsbereiche	Südbayern Nordbayern			
Sitzstaat	Bundesrepublik Deutschland	Tschechische Republik	Ungarn	Slowakische Republik
Nettozinsertrag	19.413 Tsd. Euro	16.784 Tsd. Euro	6.752 Tsd. Euro	3.412 Tsd. Euro
Betriebserträge	27.521 Tsd. Euro	21.110 Tsd. Euro	10.595 Tsd. Euro	3.584 Tsd. Euro
Mitarbeiteranzahl (Vollzeitbasis)	176,7	166,9	64,5	41,7
Jahresergebnis vor Steuern	-971 Tsd. Euro	9.344 Tsd. Euro	5.467 Tsd. Euro	-129 Tsd. Euro
Steuern vom Einkommen	0	-1.735 Tsd. Euro	-891 Tsd. Euro	0
Erhaltene öffentliche Beihilfen	0	0	0	0

Die Gesamtkapitalrentabilität gem. § 64 (1) Z19 BWG beträgt 0,77 %.

## Konzernabschluss

### 56) Beteiligungsliste gemäß UGB

Die Gesellschaft hielt per 31. Dezember 2014 bei folgenden Unternehmen mindestens 20 % Anteilsbesitz:

	Konsolidierungs- Methode *	Kapitalanteil <sup>5)</sup>		in Tsd. €		
		Unmittel- bar in %	Gesamt in %	Eigen- kapital <sup>3)</sup>	Ergebnis d. letzten Geschäftsjahres <sup>4)</sup>	Jahres- abschluss
<b>a) Direkte Beteiligungen</b>						
„AM“ Bau- und Gebäudevermietung Gesellschaft m.b.H., Linz <sup>1) 6)</sup>	N	100,00	100,00			
„LA“ Gebäudevermietung und Bau – Gesellschaft m.b.H., Linz <sup>1) 6)</sup>	N	100,00	100,00			
„SG“ Gebäudevermietungsgesellschaft m.b.H., Linz <sup>1) 6)</sup>	N	100,00	100,00			
„SP“ Bau- und Gebäudevermietungsgesellschaft m.b.H., Linz <sup>1) 6)</sup>	N	100,00	100,00			
„VB“ Gebäudeerrichtungs- und –vermietungs-gesellschaft m.b.H., Linz <sup>1) 6)</sup>	N	100,00	100,00			
3 Banken-Generali Investment-Gesellschaft m.b.H., Linz <sup>6)</sup>	N	20,57	20,57			
3-Banken Wohnbaubank AG, Linz <sup>1)</sup>	V	80,00	80,00	7.741	104	2014
ALPENLÄNDISCHE GARANTIE-GESELLSCHAFT m.b.H., Linz	A	50,00	50,00	3.894	0	2014
Beteiligungsverwaltung Gesellschaft m.b.H., Linz <sup>6)</sup>	N	40,00	40,00			
Betriebsobjekte Verwertung Gesellschaft m.b.H., Linz <sup>1) 2) 6)</sup>	N	100,00	100,00			
Biowärme Attnang-Puchheim GmbH, Attnang-Puchheim <sup>6)</sup>	N	49,00	49,00			
Buy-Out Central Europe II Beteiligungs-Invest AG, Wien <sup>6)</sup>	N	24,85	24,85			
COBB Beteiligungen und Leasing GmbH, Wien <sup>6)</sup>	N	20,25	20,25			
Drei-Banken Versicherungs-Aktiengesellschaft, Linz	E	40,00	40,00	21.880	1.101	2014
DREI-BANKEN-EDV Gesellschaft m.b.H., Linz <sup>6)</sup>	N	40,00	40,00			
DPI S.A., Luxemburg <sup>6)</sup>	N	25,10	57,55			
GAIN CAPITAL PARTICIPATIONS II S.A. SICAR, Luxemburg <sup>6)</sup>	N	33,11	33,11			
GAIN CAPITAL PARTICIPATIONS SA, SICAR, Luxemburg <sup>1) 6)</sup>	N	58,69	58,69			
Gasteiner Bergbahnen Aktiengesellschaft, Bad Hofgastein <sup>6)</sup>	N	32,62	32,62			
Ober Finanz Leasing gAG, Budapest <sup>1)</sup>	V	1,00	100,00	3.037	1.802	9/2014
Ober Immo Truck gAG, Budapest <sup>1)</sup>	V	1,00	100,00	707	101	9/2014
Ober Leasing Gesellschaft mit beschränkter Haftung, Budapest <sup>1)</sup>	V	1,00	100,00	734	174	9/2014
Oberbank Beteiligungsholding Gesellschaft m.b.H., Linz <sup>1) 6)</sup>	N	100,00	100,00			
Oberbank Hybrid 1 GmbH, Linz <sup>1)</sup>	V	100,00	100,00	259	37	2014
Oberbank Hybrid 2 GmbH, Linz <sup>1)</sup>	V	100,00	100,00	246	30	2014

## Konzernabschluss

Oberbank Hybrid 3 GmbH, Linz <sup>1)</sup>	V	100,00	100,00	82	8	2014
Oberbank Hybrid 4 GmbH, Linz <sup>1)</sup>	V	100,00	100,00	80	8	2014
Oberbank Hybrid 5 GmbH, Linz <sup>1)</sup>	V	100,00	100,00	25	- 2	2014
Oberbank Immobilien Leasing GmbH Bayern, Neuötting <sup>1)</sup>	V	6,00	100,00	2.081	13	9/2014
Oberbank Immobilien-Service Gesellschaft m.b.H., Linz <sup>1) 6)</sup>	N	100,00	100,00			
Oberbank Leasing Bauhaus Pilsen, s.r.o., Prag <sup>1) 6)</sup>	V	10,00	100,00			
OBERBANK LEASING GESELLSCHAFT MBH., Linz <sup>1) 2)</sup>	V	100,00	100,00	253.744	12.164	9/2014
Oberbank Leasing Inprox Znojmo s.r.o., Prag <sup>1)</sup>	V	10,00	100,00	1.827	66	9/2014
Oberbank Leasing KIKA, s.r.o., Prag <sup>1)</sup>	V	10,00	100,00	- 1.350	11	9/2014
Oberbank Leasing KIKA, s.r.o., Bratislava <sup>1)</sup>	V	5,00	100,00	323	137	9/2014
Oberbank Leasing s.r.o., Bratislava <sup>1)</sup>	V	0,10	100,00	2.639	535	9/2014
Oberbank Leasing spol. s.r.o., Prag <sup>1)</sup>	V	1,00	100,00	20.983	1.407	9/2014
OBERBANK NUTZOBJEKTE VERMIETUNGSGESELLSCHAFT, m.b.H., Linz <sup>1) 2) 6)</sup>	N	100,00	100,00			
Oberbank Opportunity Invest Management Gesellschaft m.b.H., Linz <sup>1) 2)</sup>	N		100,00	130	95	2014
Oberbank PE Holding GmbH, Linz <sup>1) 6)</sup>	N	100,00	100,00			
Oberbank Unternehmensbeteiligung GmbH, Linz <sup>1) 6)</sup>	N	100,00	100,00			
Oberbank V-Investholding GmbH, Linz <sup>1) 6)</sup>	N	100,00	100,00			
Oberbank Leasing Prievidza s.r.o., Bratislava <sup>1)</sup>	V	15,00	100,00	5	0	9/2014
OÖ HightechFonds GmbH, Linz <sup>6)</sup>	N	24,08	24,08			
Samson České Budějovice spol. s.r.o., Budweis <sup>1) 6)</sup>	N	100,00	100,00			
TZ-Vermögensverwaltungs GmbH, Linz <sup>1) 6)</sup>	N	100,00	100,00			

### b) Indirekte Beteiligungen

AMV Networks GmbH, Braunau <sup>6)</sup>	N		20,00			
„ST“ BAU Errichtungs- und Vermietungsgesellschaft m.b.H., Linz <sup>1) 6)</sup>	N		100,00			
3-Banken Beteiligung Gesellschaft m.b.H., Linz <sup>6)</sup>	N		40,00			
3-Banken Kfz-Leasing GmbH, Linz <sup>1) 6)</sup>	V		80,00			
3 Banken Versicherungsmakler Gesellschaft m.b.H., Innsbruck <sup>6)</sup>	N		40,00			
Cycleenergy Beteiligungs GmbH, Wien <sup>6)</sup>	N		26,28			
GSA Genossenschaft für Stadterneuerung und Assanierung, gemeinnützige registrierte Genossenschaft mit beschränkter Haftung, Linz <sup>6)</sup>	N		33,85			
Kontext Druckerei GmbH, Linz <sup>6)</sup>	N		25,20			

## Konzernabschluss

LHL Immobilien Beteiligungs-GmbH, Linz <sup>6)</sup>	N	50,00			
MY Fünf Handels GmbH, Wien <sup>6)</sup>	N	50,00			
Nutzfahrzeuge Beteiligung GmbH, Wien <sup>6)</sup>	N	38,54			
Oberbank airplane Leasing GmbH, Linz <sup>1)</sup>	V	100,00	35	151	9/2014
Oberbank airplane 2 Leasing GmbH, Linz <sup>1)</sup>	V	100,00	35	129	9/2014
Oberbank Eugendorf Immobilienleasing GmbH, Linz <sup>1)</sup>	V	100,00	35	158	9/2014
Oberbank Goldkronach Beteiligungs GmbH, Neuötting <sup>1)</sup>	V	100,00	20	- 1	9/2014
Oberbank Leobendorf Immobilienleasing GmbH, Linz <sup>1)</sup>	V	100,00	35	32	9/2014
Oberbank Idstein Immobilien-Leasing GmbH, Neuötting <sup>1)</sup>	V	100,00	25	149	9/2014
Oberbank Immobilie-Bergheim Leasing GmbH, Linz <sup>1)</sup>	V	95,00	1.275	50	9/2014
Oberbank Immobilien Holding GmbH, Linz <sup>1) 6)</sup>	N	100,00			
Oberbank Immobilien-Leasing Gesellschaft m.b.H., Linz <sup>1)</sup>	V	100,00	741	2.304	9/2014
Oberbank Immobilien-Leasing GmbH Bayern & Co. KG Goldkronach, Neuötting <sup>1)</sup>	V	6,00	0	- 149	9/2014
Oberbank Industrie und Handelsbeteiligungsholding GmbH, Linz <sup>1) 6)</sup>	N	100,00			
Oberbank Inzersdorf Immobilienleasing GmbH, Linz <sup>1)</sup>	V	100,00	35	280	9/2014
Oberbank KB Leasing Gesellschaft m.b.H., Linz <sup>1)</sup>	V	100,00	429	360	9/2014
Oberbank Kfz-Leasing GmbH, Linz <sup>1) 6)</sup>	N	100,00			
Oberbank Leasing GmbH Bayern & Co KG Neuenrade, Neuötting <sup>1)</sup>	V	6,00	597	- 4	9/2014
Oberbank Leasing GmbH Bayern, Neuötting <sup>1)</sup>	V	100,00	6.636	3.538	9/2014
Oberbank Leasing Inprox Misk GmbH, Budapest <sup>1)</sup>	V	100,00	1	1	9/2014
Oberbank Leasing JAF HOLZ, s.r.o., Prag <sup>1)</sup>	V	95,00	3.608	180	9/2014
Oberbank LIV Immobilienleasing GmbH, Linz <sup>1)</sup>	V	100,00	5.181	55	9/2014
Oberbank Mattigtal Immobilienleasing GmbH, Linz <sup>1)</sup>	V	90,00	4.742	22	9/2014
Oberbank MLC - Pernau Immobilienleasing GmbH, Linz <sup>1)</sup>	V	99,80	35	97	9/2014
Oberbank Operating Mobilienleasing GmbH, Linz <sup>1)</sup>	V	100,00	35	704	9/2014
Oberbank Operating OPR Immobilienleasing GmbH, Linz <sup>1)</sup>	V	100,00	35	482	9/2014
Oberbank PE Beteiligungen GmbH, Linz <sup>1) 6)</sup>	N	100,00			
Oberbank Pernau Immobilienleasing GmbH, Linz <sup>1)</sup>	V	100,00	35	187	9/2014
Oberbank Riesenhof Immobilienleasing GmbH, Linz <sup>1)</sup>	V	100,00	35	208	9/2014
Oberbank Seiersberg Immobilienleasing Gesellschaft m.b.H., Linz <sup>1)</sup>	V	100,00	35	120	9/2014
Oberbank Unterpremstätten Immobilienleasing GmbH, Linz <sup>1) 6)</sup>	N	100,00			
Oberbank Vertriebsservice GmbH, Linz <sup>1) 6)</sup>	N	100,00			



## Konzernabschluss

Oberbank-Kremsmünster Immobilienleasing Gesellschaft m.b.H., Linz <sup>1)</sup>	V	100,00	168	276	9/2014
OBK Ahlten Immobilien Leasing GmbH, Neuötting <sup>1)</sup>	V	94,00	1.000	102	9/2014
OBK München 1 Immobilien Leasing GmbH, Neuötting <sup>1)</sup>	V	100,00	27	- 2	9/2014
OBK München 2 Immobilien Leasing GmbH, Neuötting <sup>1)</sup>	V	100,00	30	19	9/2014
OBK München 3 Immobilien Leasing GmbH, Neuötting <sup>1)</sup>	V	100,00	30	137	9/2014
POWER TOWER GmbH, Linz <sup>1)</sup>	V	99,00	70	138	9/2014
Techno-Z Braunau Technologiezentrum GmbH, Braunau <sup>6)</sup>	N	21,50			
Tuella Finanzierung GmbH, Wien <sup>1)</sup>	V	100,00	222.463	- 1.674	9/2014
Wohnwert GmbH, Salzburg <sup>1)6)</sup>	N	100,00			

\*) Konsolidierungsmethode im Konzernabschluss:

V = Vollkonsolidierung, E = Bewertung "at equity", A = Anteilmäßige Konsolidierung, N = gemäß IAS 27 in Verbindung mit Framework 29 nicht in den Konzernabschluss einbezogen

1) verbundenes Unternehmen

2) Ergebnisabführungsvertrag

3) einschließlich unversteuerter Rücklagen

4) Jahresüberschuss gem. § 231 Abs. 2 Z 22 UGB

5) mittelbare Beteiligungen an Kredit- und Finanzinstituten wurden gemäß § 30 BWG berechnet,  
mittelbare Beteiligungen an anderen Unternehmen wurden gemäß UGB berechnet

6) von § 241 Abs. 2 UGB wird Gebrauch gemacht